[illegible] Época

PARTIDA DE LA FRAGATA SARMIENTO

[illegible] de la nación

DISCURSO DEL MINISTRO DE MARINA

[illegible] que este buque de guerra [illegible] asimismo una [illegible] y concordia, llevando bajo la [illegible] del pabellón que flamea a su [illegible] renovado testimonio de los sentimientos de solidaridad que abriga el pueblo argentino con respecto a [illegible] desde sus orígenes por el común esfuerzo histórico que aseguró la independencia de América. Y esta misión de paz resultará [illegible] más significativa cuanto que importa una enérgica fórmula de concordia internacional opuesta a la [illegible] que ha cubierto de fuego y de [illegible] el suelo de las grandes naciones de Europa. Y acaso como prueba [illegible]

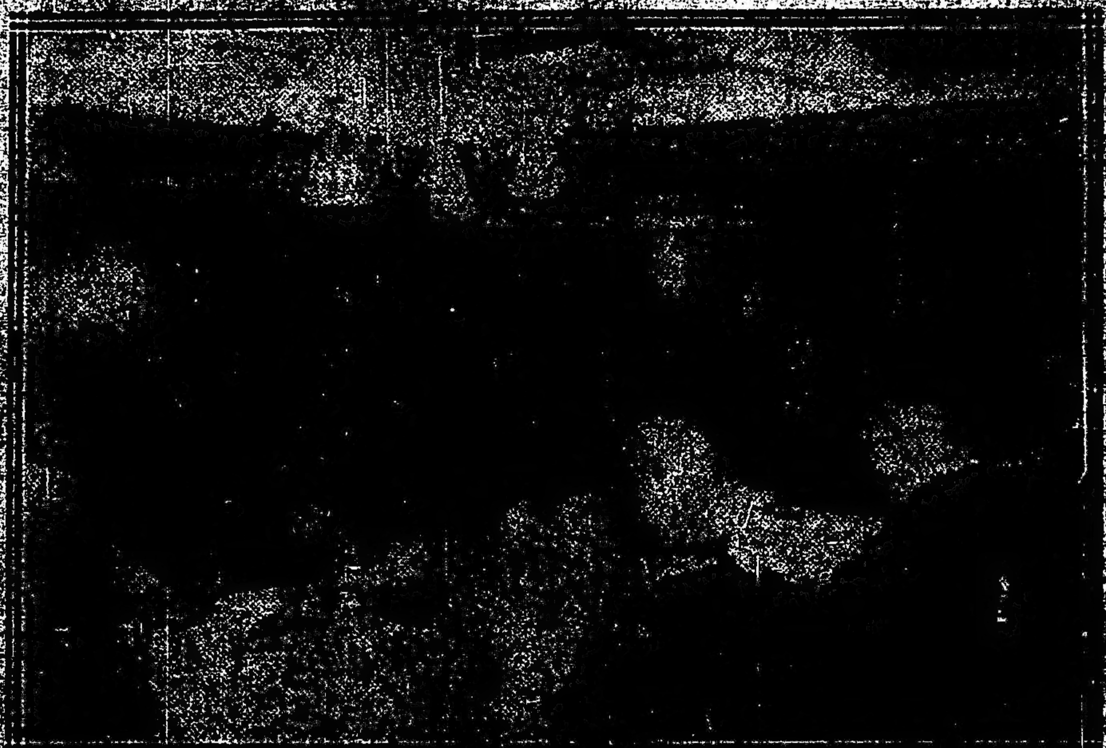

Cabecera de la mesa

[illegible]

marinas.

El ministro de marina pronunció el discurso de despedida siguiente:

"Señores jefes y oficiales; jóvenes aspirantes:

El público en la dársena norte aguar dando la partida de "La Sarmiento"

Una vez más la fragata "Presidente Sarmiento", como un flotante pedazo de patrio suelo lanzado por las rutas del océano, parte en su acostumbrado viaje de instrucción.

Lleva a su bordo, bajo la dirección de dignos jefes y oficiales que serán sus maestros en las arduas tareas de la carrera naval, un grupo de jóvenes destinados a ser los capitanes de nuestra armada de mañana, a recoger la gloriosa tradición de la flota de guerra argentina.

El derrotero de la gallarda nave la conduce a visitar los puertos de los países hermanos del Sud y Centro América, para llegar hasta las costas de la gran república de norte. De [illegible] dad.

Señores jefes, oficiales y aspirantes: Vais a recorrer en parte una ruta ya conocida, pues las aguas que se abrirán ante la quilla de la fragata, reflejaron en época heroica, la silueta de otra fragata que también paseó nuestros colores por aquellos mares: seguiréis el derrotero de Buchardo.

Nada tengo que recomendaros, habéis sido educados en las disciplinas del honor y del deber y el uniforme que vestís os dictará constantemente las normas de conducta que un marino argentino debe observar ante propios y extraños.

Al despediros, en nombre del señor presidente de la república y en el mío propio, os deseo un grato viaje y feliz retorno a la patria."

Al retirarse el doctor Irigoyen, la tripulación ocupó las jarcias lanzando los hurras de ordenanza.

SITUACION G[illegible]

FAVORABLE [illegible]

Los beneficios de hecho, [illegible] de las últimas lluvias han producido un optimismo fundado en nuestros círculos ganaderos, traduciéndose en el resultado de las últimas [illegible] realizadas en forma [illegible] en subasta pública.

Apenas han transcurrido [illegible] la situación ganadera del país ha sufrido un cambio radical. [illegible] y su corolario el hambre causaron una pérdida real en nuestros ganados, viéndose los estancieros en la alternativa de sacrificar los animales para aprovechar su cuero.

Los últimos remates, como ser: el realizado el 15 de febrero [illegible] producido el alto precio por [illegible] [illegible] años a 119.50; por vacas secas [illegible] y las de plantel 171 $.

Las ovejas de vientre a 12.75 $; habiéndose obtenido un total de ventas de [illegible] $.

En este mismo mes se obtuvo un resultado sorprendente en las ventas de las haciendas de la colonia Cura[illegible].

Uno de nuestros consignatarios más [illegible]

En el regimiento de granaderos

[illegible] al coronel González

Acompañado del general Richieri, visitó esta mañana los cuarteles del regimiento de granaderos, el agregado militar peruano coronel González.

Después de recorrer todas las instalaciones del cuartel y de presenciar diversos ejercicios, le fué ofrecido por el jefe del cuerpo, coronel Martínez, un almuerzo, al que asistió un numeroso grupo de jefes y oficiales.

[illegible]

[illegible]

uno de ellos perteneciente a los molinos harineros situados en las proximidades del dique 2 y los otros que desaguan las aguas pluviales de la zona.

Unidos los tres conductos en uno solo, se llevará en línea recta hacia el sur, hasta las proximidades de las calles Brasil y Garay, de donde se bifurcará hacia el río para arrojar las aguas y desperdicios en ese punto.

Estos trabajos se comenzarán en breve con las cuadrillas de las obras de salubridad y del departamento municipal de obras públicas.

Corso de [illegible] en la Boca

Decreto de [illegible] municipal

[illegible]

[illegible] CAPITAL

[illegible]

[illegible] inmutabilidad, toca a dispersión apenas se deposita sobre su mesa el proyecto de empréstito aprobado en diputados.

Habría que ser excesivamente miope o demasiado ingenuo para no correlacionar esos actos de las dos cámaras y deducir de ellos la presencia de un propósito común a entrambas. Visiblemente, el congreso—una parte del congreso, cuando menos,—trata de prolongar artificialmente el período extraordinario. Para llegar a tal fin, no ha encontrado recurso más eficaz que el desertar del recinto, abandonando a su suerte los asuntos cuyo examen se le ha requerido. El procedimiento, como se ve, no es demasiado sutil; en cambio, sería injusto negar que responde cumplidamente al objeto que se tuviera en cuenta al escogerlo, como que ha sido probado ya en ocasiones anteriores.

De modo que observando las cosas desde el punto de vista parlamentario, no habría nada que objetar. Diputados y senadores no quieren reunirse y no se reunen. Pero es que este acto voluntarioso compromete seriamente valiosos intereses de la nación y acrecienta las ya graves responsabilidades que ante ésta, tienen esos legisladores, que ignoran su deber, o que conscientemente defraudan el mandato de sus conciudadanos. Conviene que aquéllos recuerden que no han sido enviados al congreso para realizar operaciones de política subalterna, sino con el fin de tutelar los intereses nacionales. Cierto que muchos de ellos podrían objetar que, en definitiva su mandante no es el pueblo por que el nombre de éste ha sido tomado como un seudónimo por las oligarquías que les acordaran graciosamente la investidura de que gozan. Pero precisamente por eso, siquiera para cohonestar lo turbio de su origen, esos legisladores estaban en el caso de dedicar mayor atención y respeto a sus deberes de representantes. Mas esta exigencia equivale a la tan sabida de pedir peras al olmo, de modo que no vale la pena insistir sobre el particular.

En cambio, sí vale la pena señalar la conducta reprensible de esos legisladores que en momentos tan difíciles para el país, defeccionan furtivamente de sus puestos para complacer instigaciones de mala política. Sobre todo, cuando esa manera de conducirse contrasta con la actividad tenaz e inteligente del Ejecutivo, el cual

[illegible]

[illegible] en la siguiente forma: "La fianza de que se trata análoga a las que alcanza el decreto del 6 de marzo de 1913 está sujeta como estas al impuesto de sellos conforme a los términos de la ley 4927 y por las razones que expresa el señor administrador de la aduana de la capital corresponde que aquel sea exigido de acuerdo con la opinión manifestada por cuanto se trata de contrato con cantidad bien determinada, muy distintos de los que menciona el artículo 7 en los cuales esa base no existe o es completamente imposible fijarla y por lo tanto no es del caso invocar un texto ajeno a la cuestión detallada". En atención a este dictamen el ministerio de hacienda ha resuelto que la aduana de la capital proceda conforme a lo que se establece respecto al sellado de las finanzas en cuestión.

EN CAMPO DE MAYO

Visita del doctor González

Esta mañana inspeccionó el ministro de guerra las diferentes reparticiones militares ubicadas en Campo de Mayo.

Llegó a las 6, acompañado por el jefe de estado mayor del ejército, general Ruiz, coronel Vaccarezza y mayor Valotta.

Se inició la visita por el regimiento 2 de caballería, cuyas dependencias recorrió detenidamente, siguiéndose luego la inspección a los cuarteles de los demás cuerpos de ejército y locales de las escuelas de suboficiales y de tiro.

El ministro pudo comprobar la deficiente instalación de la mayoría de las dependencias, cuyas condiciones higiénicas no son lo satisfactorias que debieran, a causa, principalmente, de la escasa cantidad de agua salobre.

El ministro y sus acompañantes regresaron poco antes de mediodía, almorzando en la capital.

Jubilaciones y pensiones

En acuerdo de ministro, se han aprobado las siguientes resoluciones de la Caja de Jubilaciones.

La de 30 de octubre de 1916, desestimando el pedido de pensión interpuesta por doña Mercedes Zapata de Alsina.

La del 4 de diciembre de 1916, desestimando el pedido de pensión interpuesto por doña Helena Vadillo de Cantilo y por doña Helena Carlota Norberta de Cantilo, viuda e hija legítima, respectivamente, del ex juez letrado del Chaco don Carlos Alberto Cantilo.

Las de 10 de noviembre desistimando el pedido de jubilación extraordinaria del señor Onósimo González y del señor Estargidio Zalazar, empleados de correos y telégrafos.

Escuelas primarias

VISITAS DEL DOCTOR GALLARDO

El presidente del consejo nacional de educación, doctor Angel Gallardo, visitó en la mañana de hoy, varias escuelas primarias de la capital que se hallaban en su primer día de clase.

En algunas del consejo escolar décimo, que recorrió en su mayor parte, se mostró satisfecho de la organización y disciplina, dejando constancia de ello en el libro de visitas oficiales.

Los obreros de los talleres del Riachuelo

Reanudación del trabajo

Cumpliendo su promesa de ayer el ministerio de obras públicas hizo efectivo esta mañana el pago de los jornales correspondientes a diciembre y enero últimos, que adeudaba a los obreros empleados en esos talleres.

En estos días se les abonará los haberes correspondientes al mes que acaba de terminar con lo que quedará regularizado el pago de dichos operarios. Estos volvieron a reanudar todos su trabajo, después del momentáneo abandono que hicieron ayer de él para ir a reclamar el pago de sus salarios, a la casa de gobierno.

Audiencias diplomáticas

El Presidente de la Nación recibió en audiencia al ministro del Uruguay, señor Muñoz.

El ministro interino de Relaciones Exteriores y Culto recibió en audiencia a los ministros de la Gran Bretaña, Uruguay, Chile y Paraguay. Este último acompañó al Dr. Fulgencio R. Moreno, ministro "ad-hoc" del Paraguay en la cuestión de límites con Bolivia, quien agradeció al Dr. Pueyrredón el saludo que le enviara a su llegada a esta capital.

LOS IMPUESTOS MUNICIPALES

El doctor Llambías promulgó anoche la ordenanza general de impuestos, que así entra de lleno en vigor para todo el corriente año.

Establece la ordenanza que los contribuyentes pueden abonar por adelantado el impuesto anual de alumbrado, barrido y limpieza, en cuyo caso se les hará un descuento de 5 por ciento.

Para presentar las solicitudes de pago adelantado el doctor Llambías ha resuelto fijar un plazo que termina el 10 del corriente mes. Por otra parte, el pago deberá hacerse efectivo antes del día 15, pasado el cual los contribuyentes deberán efectuarlo en la forma cuatrimestral que señala la ordenanza.

Los bailes públicos

Ampliación de la ordenanza vigente

Se denunció a la intendencia municipal, no hace mucho, la existencia de algunos bailes que constituyen un serio atentado contra la moralidad y las buenas costumbres, que son fuente de reyertas diarias, donde el compadrito de mal vivir luce habilidades cuyas consecuencias terminan siempre con la intervención de la justicia en lo criminal.

Antes de resolver el punto, se creyó conveniente investigar los antecedentes que se relacionan con el funcionamiento de esos locales, y así también las disposiciones de la ordenanza general de teatros que le serían aplicables para fundamentar una clausura inmediata; encontrándose desde luego con que las cláusulas de esta última muy poco legislan sobre el particular.

De tal manera y sin resolver por ahora nada definitivo en el caso denunciado, la intendencia estudia una ampliación de las disposiciones vigentes, en forma que le permitan intervenir sin vacilaciones para garantir el orden y la moralidad en esa clase de locales.

PAGOS DE TESORERIA

La tesorería general de la nación ha pagado hoy 295.000 $ a las siguientes reparticiones: 80.000 $ a obras públicas y 215.000 $ en giros al interior.

Inspección veterinaria de los productos de abasto

Derogada por la intendencia municipal la ordenanza que estableció la concentración de los productos de abasto en el mercado Intendente Bullrich, a los efectos de su inspección sanitaria, esas operaciones se han concentrado casi en absoluto en el mercado Ciudad de Buenos Aires, escapando así a la vigilancia de la Asistencia pública.

Con este motivo, el doctor González del Solar propuso al intendente que se restablezcan los servicios de inspección veterinaria en aquel establecimiento particular, tal como se hacía antes de ponerse en vigor la ordenanza de concentración que se sancionó durante la administración anterior.

De tal manera, en el mercado Intendente Bullrich la inspección se hará por un solo empleado, ya que son muy reducidas esas operaciones, y los demás serán trasladados al mercado Ciudad de Buenos Aires, donde se harán los servicios en forma rigurosa.

Como se sabe, esta inspección se

Los nombramientos de comisiones

Una comisión de vecinos de La Pampa, se ha presentado a nuestra redacción para significarnos, que en el nombramiento de comisiones a verificarse por el ministerio de agricultura, debería tenerse muy en cuenta que en ellas formen parte los propietarios de colonias, administradores de ellas, o los dueños de campos próximos a las zonas perjudicadas en la cosecha.

Consideran dichos vecinos, que los gerentes de bancos no se hallan en contacto directo con los colonos, sino con los comerciantes, y, que éstos al confeccionar las listas de los perjudicados, han de preferir, seguramente, a los que tengan cuentas en las casas comerciales a que pertenecen, con el propósito de obtener el cobro más tarde de los créditos atrasados.

Así podría llegarse como otras veces a una selección poco ecuánime, y caer hasta en preferencias para determinadas personas que no han sufrido en lo más mínimo.

Los dueños o administradores de colonias, de las mismas chacras o de las circundantes, conocen en cambio los verdaderos colonos perjudicados, porque tienen sus libros y anotaciones respectivas por las mismas funciones que les toca desempeñar.

Como las comisiones han de componerse de varios miembros, estiman los exponentes que no debe olvidarse la inclusión de ellos, a objeto de que tengan una participación equitativa para poder ofrecer los datos precisos que se requerían.

CAJA NACIONAL DE AHORRO POSTAL

Servicio de transferencia

Objeciones de la dirección general de Correos y Telégrafos

En octubre de 1916 la Caja Nacional de Ahorro Postal estableció el servicio de transferencias, en virtud del cual toda persona, posea o no libreta de ahorro, puede efectuar transferencias en el primer y en el segundo depósitos a favor de una tercera persona, siempre que ésta tenga cuenta abierta en esa institución.

Los beneficios que reporta al público este servicio son evidentes: utilizándolo se puede, entre otras cosas, saldar cuentas y efectuar pagos desde y en cualquier punto de la república que cuente con agencias de ahorro postal.

Si se tiene en cuenta el activo comercio que mantienen las más importantes casas de esta capital con los pueblos del interior de la república, puede augurarse al nuevo servicio una inmediata generalización.

Desde el punto de vista expuesto, la dirección general de correos y telégrafos nada podría objetar al servicio de transferencias, pero un atento estudio que ha hecho sobre este asunto le ha revelado que adolece de inconvenientes, algunos de los cuales de verdadera consideración para la repartición postal y telegráfica.

En efecto, el servicio de transferencias, instituído por la Caja, es, en el fondo, el de giros postales, ofrecido en condiciones únicas, sin comisión.

Es de presumir que al amparo de tanta liberalidad el comercio de la capital federal y de las principales

[illegible]

[illegible] el placer de publicarlas a su autor como un hombre de [illegible] Ahora, lo que solamente [illegible] la personalidad de este [illegible] hombre público como a un [illegible] y que pueda servir de bello ejemplo en nuestras democracias, son las declaraciones que este caballero hace a un amigo suyo y que a trueque de pecar por indiscretos, no resistimos a la tentación de publicarlas.

Dice el señor Gutiérrez Guerra:

"En todos los departamentos, se ha reorganizado vigorosamente el partido; han ingresado a los directorios elementos intelectuales de primer orden, aún aquellos que por resentimientos personales se habían alejado del liberalismo; en casi todas las provincias de la república, la opinión está unificada en favor de nuestra causa; debemos pues, descartar el éxito electoral que es nuestro; "tratamos hoy de eliminar, con la razón de las buenas obras" aquel espíritu de oposición agresiva, inconducente y ciega que los republicanos se han impuesto como norma de conducta".

"Yo entiendo que pasado este momento de excitación natural que se produce en toda campaña política, algunos elementos sanos de la oposición sabrán hacer justicia a la honradez y al patriotismo que me animan; en cambio, hay muchos opositores "a outrance" a quienes siempre tendré al frente, son aquellos que jamás encuentran razón en los actos de un gobierno, porque no han aprendido aún a respetar las opiniones ajenas".

El hombre público que siente, piensa y obra de este modo, no puede ser sino un buen gobernante y a quien LA EPOCA sin temor de equivocarse llama un sincero y leal amigo de la Argentina, cuyo gobierno y pueblo verá seguramente con verdadero agrado regir los destinos de Bolivia y que ambos pueblos históricamente ligados en las horas de la derrota y el triunfo, contemplen sus gobernantes radicales que los vincule y aune en una forma práctica para que estos dos organismos pletóricos de vida se compenetren en un fecundo intercambio de ideas e intereses que son armónicos, hasta en el prestigio, patriotismo y tino de sus gobernantes.

EL FUTURO PRESIDENTE DE BOLIVIA

Dr. José Gutiérrez Guerra

[illegible] don innato que poseen algunos seres privilegiados de saber conducirse siempre con elocuencia y con tino en todos los actos y situaciones de la vida, es un signo inequívoco revelador de talento y de carácter que tiene forzosamente que conducir al éxito.

Los hombres que dentro de la esfera de acción de su actividad han demostrado poseer esas cualidades aún permaneciendo ajenos por completo a la política, y llegan exclusivamente por ellas a surgir y destacarse como hábiles políticos y hombres de estado; tienen entre sí rasgos de similitud verdaderamente curiosos, fenómeno psicológico colectivo que demuestra también que en todas las latitudes y en todos los países donde existen pueblos con criterio de justicia, ellos eligen a los hombres que se imponen por sus propios méritos.

El señor José Gutiérrez Guerra, proclamado por una gran mayoría candidato a la futura presidencia de Bolivia, para el período de 1917 al 1921, por la convención del partido liberal reunido hace pocos meses en la ciudad de La Paz; es un hombre que ha vivido alejado de la vida pública, entregado por completo a sus negocios particulares, y ajeno a toda figuración política.

Su actuación en ella últimamente ha sido breve y brillante, fué elegido no hace mucho, diputado por una provincia del departamento de La Paz ingresando al congreso sin ningún prestigio de actuación en la vida pública, su foja de servicios estaba en blanco, el único bagaje que llevaba el novel representante lo tenía en sí, en sus cualidades intrínsecas, de una honorabilidad intachable y un espíritu de sano y noble patriotismo, unido a una clara inteligencia y un exquisito tino.

Con estas condiciones no tardó en imponerse bien pronto a sus amigos y adversarios, quienes reconociendo sus méritos, lo eligieron presidente de la cámara de diputados, donde el improvisado político aunó voluntades de propios y extraños en una forma tal que se impuso con la doble fuerza del afecto y del respeto.

Por razones de salud se dirigió a Lima, allí fué objeto de las más finas y delicadas atenciones de parte del gobierno y la culta sociedad limeña, despertando su actuación discreta y su fino y delicado proceder con su don de gentes propio de su ilustre abolengo, un ambiente de vivas simpatías que no tardó en dar su fruto estrechando aún más las relaciones entre ambos pueblos.

Por su vasta competencia y versación en las finanzas, fué solicitado a su regreso a La Paz para ocupar el puesto de ministro de hacienda, cargo que aceptó por poco tiempo y durante el cual, reorganizó tan importante rama de la administración, reforma que mereció el aplauso de propios y extraños.

Tal es a grandes rasgos la vida pública del señor Gutiérrez Guerra, quien ha permanecido alejado de ella, contradiciendo ese preconcepto generalmente arraigado en la opinión, de que los hombres para llegar a ocupar elevados cargos en la administración de un estado, deben haber tenido actuación en la vida administrativa para hacer buenos gobiernos. Concepto que la historia se encarga con frecuencia de mostrarlo como falso muchas veces, y del cual tenemos por desgracia ejemplos que lamentar en administraciones cuyos gobernantes han contado en su favor con una nutrida y buena hoja de servicios, pero como presidentes han resultado un fracaso.

El discurso programa del señor Gutiérrez Guerra que en debida oportu-

Jorge Newbery

[illegible] aniversario de su muerte

El acto de hoy en la Recoleta

El inmenso dolor que produjera hace tres años, la trágica e inesperada muerte del piloto Jorge Newbery y que al cumplirse el primer y segundo aniversario se han caracterizado en elocuentes manifestaciones de duelo, vuelve a sentirse hoy con la misma emoción. Con tal motivo, el Aero Club Argentino y la dirección general de alumbrado organizó para hoy un homenaje sencillo, pero que resultó un fiel exponente del pesar que ocasionó en el país la muerte de Newbery, el "poeta de la energía" como bien se le llamara, y de la simpatía y admiración que en vida supo captarse por su gallardía y virilidad.

Numerosa concurrencia asistió al cementerio del Norte constituída por miembros del Aero Club Argentino, jefes y empleados de la dirección de alumbrado, pilotos militares y civiles, delegaciones sportivas y amigos y admiradores del malogrado piloto.

Después de colocarse en el sepulcro que guarda sus restos dos coronas de flores naturales enviados por el Aero Club y la ya mencionada repartición municipal, hizo uso de la palabra el señor Carlos Arguero a nombre de ésta última y el señor Manuel Ramos Vivot en el del Aero Club Argentino, los que recordaron a grandes rasgos la figurau del valiente sportsman, caído en aras de la aviación americana.

Durante la ceremonia de esta mañana en el cementerio de la Recoleta

ALMAFUERTE

Impresión causada por su fallecimiento

La ceremonia del sepelio

Honores oficiales

Como no podía menos de suceder, la infausta noticia del fallecimiento de Almafuerte, de la que ayer dimos cuenta, extendióse rápidamente por todos los ámbitos de la República causando en todas partes intensa emoción.

Unánimemente se ha asignado a esa pérdida significación de verdadera desgracia nacional, no siendo extraño que distintas corporaciones e instituciones oficiales, encabezadas por un representante del ejecutivo nacional, se hayan apresurado a tomar parte en los honores que se tributarán al poeta extinto en el acto del sepelio, acto que [illegible] durante el día de hoy por la sala municipal, convertida en capilla fúnebre, adonde el cadáver ha sido trasladado.

La mayoría de las sociedades intelectuales y artísticas del país han decidido enviar delegaciones al sepelio de mañana. Entre otras, el Círculo de Periodistas de la Provincia, concurrirá con todos sus adherentes a la fúnebre ceremonia y colocará una placa de bronce en la tumba del poeta. La Universidad de La Plata ha decidido asimismo adhehrirse al duelo, en el que se hará representar por un núcleo de profesores y alumnos. La Asociación Escolar Almafuerte, La Liga Nacional de Educación, la sociedad Vanguardias de la Patria y muchas otras instituciones culturales, han designado representantes para que hagan uso de la palabra en la inhumación de los restos. Según ya dijimos, apenas fué informado el doctor Hipólito Irigoyen del fallecimiento de Almafuerte, en atención a los servicios prestados por éste a la instrucción pública del país, tanto como a su alta significación artística, dispuso que se expidiera una resolución manifestando que el gobierno se asocia al duelo general producido por el deceso del insigne hombre y designando al doctor Víctor Mercante, para que en nombre suyo haga uso de la palabra en la ceremonia del sepelio.

Estas informaciones vaticinan ya la imponente manifestación que de fijo constituirá mañana aquella ceremonia, digna en un todo del más alto exponente que durante muchos años tuvo el arte literario argentino.

Una página de Almafuerte—

Como homenaje al ilustre hombre desaparecido, y al mismo tiempo por creerla una de las páginas más características de su bondad y de su genio, reproducimos a continuación estos hermosos párrafos extraídos de un discurso pronunciado por Almafuerte en una solemnidad infantil celebrada en La Plata.

Dicen así:

El niño es flor, es luz, es pureza, es armonía siempre. Como el rosal de Francia que perfuma toda una casa con uno solo de sus capullos, él, aunque ya descolorido y mustio por el ambiente criminal de una familia maldita, pone sus emanaciones de azucena, su pincelazo de candidez, su chasquido de beso, su rocío de fraternidad sobre las cosas y los hechos más innombrables y hace pasar una rápida iluminación, un relámpago de nobleza por el alma sucia de los más sucios, por el corazón hecho piedra de los hombres y las mujeres, que lo rodean como los cardos a una verbena. Los vicios que le circundan y le penetren no matan del todo al serafín que lleva en el seno: aquel serafín está envuelto en una túnica de amianto y ungido en eternidad. Sus malas acciones — esas malas acciones del niño que despiertan tan amargas ideas sobre la naturaleza del hombre, en algunos psicólogos — puede decirse que son mecánicas; instinto de imitación; habilidades de bestiecita sabia; precocidad artificial provocada desde afuera; entusiasmo gimnástico; emulaciones de sportman; simulación de infames competencias; sentido artístico rudimentario; lección bien aprendida, pero jamás bien entendida. Su inocencia escandalizada, prostituída, envenenada, descarriada, hecha pedazos; en fango nauseabundo... ¡todavía es inocencia, porque todavía es ignorancia!

Mirad cómo el niño piensa mejor, más positivamente que muchos hombres y cómo puede ser el maestro de sus maestros, cuando sus maestros no han leído tanto como para ponerse tan estúpidos como un pavo real.

(Os juro por mi honor, por los huesos hecho polvo de mis padres, que las verdades que voy a establecer, me las han sugerido con sus gesticulaciones, con sus miradas, con sus monosílabos elocuentes, los niños de mi casa, todos los niños que han honrado y santificado mi casa con su augusta presencia).

Todas las familias, aún las más pobres, tienen sus pobres. Esa voz lamentosa que clama desde el portal, esa voz empapada en lágrimas que implora en nombre de Dios y llama sobre los moradores de la casa la protección de todos los santos, es un lujo barato que puede darse cualquiera, desde los pasantes de notario hasta los Rockefeller, desde las archiduquesas hasta las costureras.

Así es que todos los niños del mundo han podido presenciar estupefactos esa periódica, esa agria discusión casi monosilábica, entre la dueña de casa que da los desperdicios casi pétreos del pan de sus hijos y el iracundo viejo mendigo que los rechaza porque no son una moneda. ¡Y el niño se ha puesto de parte del mendigo!

Coche de conferencias agrícolas

[illegible]

LA PLATA, marzo 1.o — Con procedencia de la capital federal, llegaron esta tarde, a las 2.30 a esta ciudad, un grupo de personas conocidas, altos funcionarios públicos y representantes de la prensa, especialmente invitados por la dirección de enseñanza e investigaciones agrícolas, del ministerio de agricultura, para presenciar la inauguración oficial del coche de conferencias agrícolas, cedido a esta repartición por el ferrocarril de Meridiano V a La Plata.

Con la inauguración de este coche, alcanzan a ocho el número de los que prestan servicio activo, sirviendo de aulas ambulantes, donde se dan conferencias temporarias en las épocas propicias del año, por los agrónomos regionales. Se piensa instalar en estos coches acumuladores eléctricos para poder ilustrar las conferencias con proyecciones luminosas.

Han contribuído a llevar a la práctica estas lecciones, facilitando coches aulas, las empresas de los ferrocarriles del Oeste, Sud, Central Argentino, Pacífico y del Estado, y es de esperar que el número de ellos sea aumentado a medida que el desarrollo de estas prácticas lo reclamen.

La ceremonia tuvo lugar en la estación del ferrocarril, realzando el acto numerosas familias conocidas de esta ciudad y otras muchas venidas de ésa. El subsecretario del ministerio de agricultura, doctor Carlos P. Goyena, en nombre del titular de la cartera, doctor Pueyrredón, pronunció un conceptuoso discurso, sobre el acto que se realizaba, siendo efusivamente aplaudido por la concurrencia. Acto continuo, el agrónomo regional, señor Godoy, dió una conferencia sobre temas agrícolas, que fué escuchada con sumo interés.

Los crímenes en Corrientes

UNA SITUACION INTOLERABLE

Denuncias ante el ministro del interior

Es cosa resabida, que el gobernador de Corrientes, en su interés por imitar al gobernador de Buenos Aires, ha hecho de aquella provincia un lugar donde la vida es imposible.

Ya hemos informado de una serie de crímenes que tienen atemorizadas a las poblaciones correntinas, entre otros, el que acaba de ocurrir en el departamento Santa Lucía, en el que figura como autor principal un subcomisario de policía.

Con motivo de estos crímenes, el coronel Angel S. Blanco se entrevistará esta tarde con el ministro del interior a fin de solicitar garantías para los correligionarios de aquella desgraciada provincia.

Sobre los asesinatos de Santa Lucía, el señor Antonio Mora y Araujo ha telegrafiado al coronel Blanco en los siguientes términos:

GOYA, marzo 1.o — Pongo en su conocimiento que el sábado a la noche fueron asesinados por el subcomisario de Itarte Calle, departamento de Lavalle, cuatro amigos nuestros y heridos cinco más, todos desarmados y en forma alevosa y sin precedentes. El subcomisario continúa en su puesto y según informaciones fidedignas que acabo de recibir, se intenta por los instructores del sumario atribuir la comisión del hecho a Ismael Vallejos, hermano de uno de los asesinados, que es inocente. Esto prueba la clase de garantías de que gozamos en la provincia. Salúdalo. — Antonio Mora y Araujo.

En honor del vice presidente del Perú

Fiesta que ofrece el doctor Luna

Entre los muchos agasajos de que es objeto entre nosotros el vicepresidente del Perú, señor Ricardo Bentin, que nos visita, merece señalarse por la importancia social y politisa que revestirá, la fiesta que en su honor ofrecerá el vicepresidente de la república, doctor Pelagio B. Luna, y que se llevará a cabo el sábado próximo, por la tarde y la noche. Se trata de un paseo fluvial a través de los canales del Delta, a bordo del magnífico yatch Adhara y de una cena que le seguirá en el Tigre Hotel.

Han sido invitadas a esta fiesta que promete resultar tan interesante como entretenida, las siguientes personas: Augusto Durand, ministro plenipotenciario del Perú; Alfredo González Prada, primer secretario de la legación, Jaime Vigrat de Guerola, agregado a la misma; Manuel Elías Bonnaison, cónsul general del Perú; Ramón Gómez, ministro del interior; [illegible] linas, ministro de justicia e instrucción pública; Domingo S. Salaberry, ministro de hacienda; Elpidio Gonzáles, ministro de la guerra; Federico Alvarez de Toledo, ministro de marina; Pablo Torello, ministro de obras públicas; Benito Villanueva, presidente provisional del senado; Mariano Demaría (hijo), presidente de la cámara de diputados; Antonio Bermejo, presidente de la corte suprema de justicia; Carlos Torcuato de Alvear; capitán de navío Ernesto Caballero y Santos; coronel César González, capitán de navío Ismael Galíndez, secretario general del ministerio de marina; coronel Juan E. Vacarezza, jefe de secretaría del ministerio de guerra; Joaquín Llambías, intendente municipal de la capital; Diego Luis Molinari, subsecretario de relaciones exteriores; Atilio Daniel Barilari, introductor de embajadores; nuncio apostólico monseñor Alberto Vassallo de Torregrossa, decano del cuerpo diplomático; Armando J. Vélez y Fortunato Guzmán Rodríguez, prosecretario del senado.

Los excursionistas saldrán de la estación Retiro, del F. C. C. A., el citado día sábado 3 del corriente, a las 3 y 50 de la tarde, lugar y hora fijada oficialmente en la invitación hecha distribuir al efecto.

Ministerio de J. e I. Pública

Varias resoluciones

Por este ministerio, el poder ejecutivo ha resuelto los siguientes asuntos:

Se resuelve que la contaduría general de la nación liquide a contar desde el 1.o de agosto hasta el 31 de diciembre últimos, los haberes correspondientes a los profesores del colegio nacional Carlos Pellegrini, de Pilar, señores Agustín Risso Patrón, Segundo S. Calderón e Isaac R. Fernández, con imputación al acuerdo de fecha 29 de diciembre.

—De acuerdo con una solicitud presentada, el poder ejecutivo ha resuelto prorrogar por seis meses más a contar desde el 10 de julio ppdo., sin goce de sueldo, la licencia que le fué acordada por el término de 1 mes, a la vicedirectora y profesora de pedagogía de la escuela normal de maestros de Catamarca, señorita Lola Mela Terán; debiendo continuar sustituyéndola, en el cargo de vicedirectora, la señora Marta R. de Gonzáles, y en la cátedra rentada de pedagogía la señorita María del V. de la Colina, las que serán remuneradas con los sueldos del titular.

Los servicios de breacks

serán reglamentados en breve

Para atender las necesidades del público en jurisdicción de Flores, Vélez Sársfield y Belgrano, la municipalidad concedió una infinidad de permisos para efectuar transportes de pasajeros en breacks, cuyos recorridos se sirven hoy con una cantidad tal de vehícuos, que más constituyen una dificultad en cuanto al tráfico se refiere.

Ahora bien; esos permisos y los que en gran número se tramitan actualmente, se conceden con carácter precario, de manera que están sujetos a lo que en definitiva resuelva la municipalidad, una vez constatadas las ventajas del sistema.

Por estas razones se encomendó hace poco al subintendente de Vélez Sársfield, que proyectara una reglamentación de carácter definitivo, estableciendo el número de vehículos que en cada calle pueden efectuar los servicios de transporte, condiciones que deban reunir los mismos para mayor comodidad del público, y en fin, cuanta disposición tienda a garantizar el correcto desempeño de esos servicios.

La reglamentación ha sido elevada ayer al doctor Llambías quien la estudia con el objeto de someterla a consideración de la junta municipal, ya con carácter definitivo.

Maravillas del régimen

EN LA MUNICIPALIDAD DE MATANZA

IRREGULARIDADES DEL CONCEJO DELIBERANTE

ORDENANZAS INCONSTITUCIONALES

El concejo deliberante de Matanza, provincia de Buenos Aires, ha sancionado recientemente varias ordenanzas, según de allí se nos informa, marcadamente inconstitucionales por estar en pugna con la ley orgánica municipal en vigencia.

Esto, en sí, ya constituiría un hecho grave. Pero sucede que, además, las ordenanzas anormalmente sancionadas redundan en perjuicio directo de aquella comuna porque gravan exageradamente, con nuevos impuestos, a la industria y al comercio.

En efecto, la ley establece, en su artículo 49, que esa clase de ordenanzas impositivas se sancionen adscribiendo al concejo deliberante un número igual al de los miembros que le componen formado de grandes contribuyentes a la industria y al impuesto territorial.

Las ordenanzas referidas— presentadas por el intendente de la localidad —han sido votadas sobre tablas, haciéndose caso omiso del citado precepto legal, no obstante la ruda oposición del concejal señor Esteban Crovara, que como se advierte por este simple detalle foma minoría única dentro de aquel organismo municipal.

De todos modos era preciso dar color de legalidad a la sanción de las ordenanzas y a ese efecto el presidente del concejo integró el quórum con los seis miembros obligatorios. Pero, en cambio, no se respetó la otra cláusula legal—que es la que da toda su importancia a la disposición—según la cual aquéllos seis miembros "deben ser los mayores contribuyentes industriales y territoriales". Desde luego que la Dirección General de Rentas es la única oficina llamada a proporcionar la lista respectiva, porque en ella, bien explícitamente, se determinan cuales son los mayores contribuyentes de la comuna.

Pero este obligado y expedito procedimiento no convenía a los fines del intendente de Matanza que verificó los nombramientos a su árbitrio, contrariando de tal modo el espíritu de la ley que precisamente las personas designadas son las que en menos escala contribuyen a la renta común, estando radicadas, la mayoría, fuera del municipio.

Si no se tratara de un punto de la provincia de Buenos Aires cabría preguntar, sin duda, cómo los miembros ordinarios del concejo deliberante [illegible] La explicación es sencilla tratándose de Matanza porque menos la excepción ya citada todos los concejales son obsecuentes servidores del intendente, quien, como buen representante del régimen, encuentra modo de perpetuarse en el cargo gracias al eslabonamiento de favoritismos e intereses creados que tantos estragos causa en el mecanismo de la administración provincial.

Demás está decir que el vecindario de Matanza, víctima directa de las anormalidades antedichas, atraviesa por un período de hondo malestar que terminará, probablemente, con las indispensables reclamaciones ante el ministerio de gobierno de la provincia. Diremos, por nuestra parte, que aunque esas reclamaciones no se efectúen pocas veces estaría más disculpada una intervención superior, tan eficaz y decisiva, como la que requiere el concejo deliberante de Matanza.

PARA COMBATIR LA TIFOIDEA

VACUNACION GRATUITA

En vista de la alarmante propagación que ha tenido y sigue teniendo la fiebre tifoidea en poblaciones cercanas a esta capital, el presidente del Departamento de Higiene, doctor Pascual Palma, ha gestionado de la Asistencia Pública la instalación de consultorios para efectuar gratuitamente la vacunación antitífica en los establecimientos de su dependencia.

El Departamento proveerá de todas las vacunas necesarias no solo para el objeto indicado sino también, particularmente, a los médicos de las localidades amenazadas, donde los casos se hayan producido y que así o soliciten.

Dirección general de ferrocarriles

Por este departamento se ha resuelto aprobar el plano número 26.368 y su correspondiente memoria descriptiva presentada por la empresa del ferrocarril Sud, referente a la instalación de barreras, casilla para el guardiavía, molinetes y faroles en el paso a nivel lado sud de la calle Circunvalación en la estación Marcos Paz.

—También se ha resuelto autorizar el cruce subterráneo con las vías del ferrocarril Oeste de Buenos Aires, a la altura de la calle Cuzco entre Rivadavia y F. do Viedma, solicitado por la Unión Telefónica, debiendo efectuarse los trabajos bajo la inmediata vigilancia del ferrocarril citado.

—Igualmente se ha autorizado el cruce subterráneo con el mismo ferrocarril Oeste a la altura de la avenida Campana, solicitado por las obras sanitarias de la nación, debiendo lo mismo efectuarse los trabajos bajo la inmediata vigilancia del ferrocarril citado.

—A la Compañía General de Ferrocarriles en la provincia de Buenos Aires se autoriza para que clausure el paso a nivel particular existente en el kilómetro 197.115.90 de la línea a General Villegas.

—Al ferrocarril Central de Córdoba se le concede autorización para instalar servicio de agua en el brete de la estación Totoralejos; para esto ha sido aprobado el plano número G.o 9104 B y la memoria descriptiva que lo acompaña, de acuerdo a lo informado por la inspección general de explotación técnica.

Abaratamiento de los consumos

EL CASO DE LAS FERIAS FRANCAS

Un error fundamental de ubicación

No hace muchos días el intendente municipal hizo público el excelente propósito de prohibir la venta de comestibles y artículos de almacén en las ferias francas, resolución que comporta el principio de una serie de reformas tendientes a dar a esos mercados libres el carácter que deben tener, sustrayéndolos al influjo de toda medida que no sea destinada exclusivamente al abaratamiento de los artículos de primera necesidad.

Una de las circunstancias que debe estudiarse a nuestro juicio con el mayor cuidado, se refiere a la ubicación de las ferias francas, punto que ha sido descuidado por la superintendencia de mercados en todo momento.

Desde el principio, decíamos, se equivocó lamentablemente en este punto capital y fué así, como la ubicación de las ferias francas quedó subordinada a la existencia de tal o cual calle que en apariencia servía a las iniciativas en proyecto, pero que no consultaron otro género de necesidades más fundamentales: las que se refieren al paraje que debían servir.

Tomaremos para ejemplo las ferias francas que funcionan en la calle Córdoba esq. Callao y frente a la Plaza Independencia. No es posible imaginar que la superintendencia de mercados a cuyo criterio quedó librada la elección de esos sitios haya pensado llenar necesidades impuestas a la masa obrera o, simplemente, a familias poco acomodadas, pues en realidad, ambas parroquias están pobladas por gente pudiente, que no ha menester de los beneficios que se obtienen de las ferias francas mediante el sacrificio de la renta municipal.

La feria de la calle Córdoba, por ejemplo destinada a la venta de flores y plantas, tinas, artículos de fiambrería y rotisserie, aves y pescados de los más caros y, en fin, de cuanto artículo pueda significar un lujo en las mesas donde se sirven. Así pués ¿qué ventajas representan esas operaciones, realizadas sin discusión a los mismos precios que rigen en los locales establecidos, para el núcleo de gente pobre a quienes seguramente estaba destinada esa feria franca?

Tomemos ahora el caso de la feria que funciona en la calle Independencia. No se trata, sin duda de un barrio aristocrático, pero lo es de intenso comercio, donde las casas de familia y sobre todo obreros, forman una mínima expresión. Como en la feria de la calle Córdoba, también se expenden allí muchos artículos de lujo y afirmaríamos que estos en mayor cantidad que la carne, el pan y la verdura. Todo esto a ocho o nueve cuadras del mercado municipal que funciona en Paseo Colón y que tantos sacrificios ha costado al tesoro de la comuna para crearlo.

Desde que se instaló la feria franca de la calle Independencia, sin consultar aquellos principios fundamentales de ubicación, un cincuenta por ciento del comercio minorista de los alrededores cerró sus puertas. ¿Ha consultado la intendencia [illegible] gocios afines, además de la contribución territorial pagan a la municipalidad un mayor porcentaje de impuesto general, derechos de análisis, contraste de pesas y medidas, letreros luminosos, chapas, toldos y otra porción de gravámenes señalados en la ordenanza general de impuestos.

Añádase a todo esto que la municipalidad, según lo afirma la última resolución del doctor Llambías, carece de autoridad para imponer esos perjuicios al comercio establecido y tendremos que el problema se complica cada vez más.

Una solución, la única, se impondría para resolver el problema: descentralizar las ferias francas hacia los barrios obreros, multiplicándolas allí, a costa de cualquier sacrificio, pues que será en beneficio exclusivo de las masas obreras que han menester de la protección oficial en ese sentido. Mientras existan ferias francas en la Avenida Callao y ellas se destinen a vender artículos de lujo más que ningún otro, jamás habremos dado solución a un ideal presentido de mucho tiempo atrás: el abaratamiento de los artículos de primera necesidad.

Ministerio de Obras Públicas

Diversas resoluciones

El ministerio ha declarado subsistente hasta nuevas disposición, lo resuelto por decreto de 14 de mayo de 1913 acordando nna remuneración extraordinaria de $ 400 al director de las obras de la cárcel de Usuhuaia y de $ 200 al dibujante de las mismas obras.

—Se ha autorizado a la dirección general de arquitectura para que invierta hasta la suma de $ 2000 m|n. durante el corriente año, en la ejecución de trabajos de reparación y conservación permanente de los techos del edificio del palacio del congreso.

—Fué aprobada la licitación realizada por la dirección general de obras hidráulicas para la provisión de 165 toneladas de leña mezcla con destino al consumo de la comisión del Río Uruguay y aceptando la propuesta presentada por la casa Francisco V. Lianza, quien se compromete a efectuar la provisión aludida por la suma de $ 2227.50 m|n.

—Se ha autorizado a la empresa C. H. Walker y Cía., constructora de las obras del nuevo puerto de la capital, para efectuar las reparaciones necesarias en el puente de servicio que une las instalaciones y talleres de la empresa en tierra con las obras en ejecución, certificándole el importe de esos trabajos que asciende a la suma de $ 500 o|s.

SENADO

NUEVOS NOMBRAMIENTOS

A fin de regularizar la situación en que se encontraban algunos empleados del senado, su presidente el doctor Luna, ampliando un decreto anterior, acaba de dictar otro nombrando auxiliar del archivo al escribiente de secretaría Mariano Echazú y en su reemplazo a José López Roma.

Refrenda este decreto el secretario doctor Ocampo.

[illegible]

... producto destinado a Nueva York.

Los comerciantes [illegible] el apresamiento del cargamento de los vapores [illegible]

NUEVA YORK, 1.—El ministro de marina francés anunció el 18 de febrero que un submarino enemigo, el día anterior, a las cinco de la tarde, cerca de la boca del Adour, había disparado cinco cañonazos contra la costa. Los cañones de tierra respondieron al submarino y, según el ministro francés, lo alcanzaron en el primer disparo, obligándolo a sumergirse.

Este submarino acaba de regresar a su base sin ninguna avería. Su comandante informa que el 17 de febrero bombardeó fuertemente los grandes establecimientos de fundición del Adour, cerca de Bayona. El éxito obtenido quedó comprobado por el gran incendio que se produjo.

Ese mismo submarino, acompañado de otro, hundió 11 vapores, tres veleros y dos pesqueros, con un desplazamiento total de 37.500 toneladas.

LONDRES, 1 — El almirantazgo ha anunciado hoy lo siguiente:

El domingo nuestros aeroplanos navales efectuaron un raid contra los altos hornos situados a cinco millas al sudeste de Saarbruecken. Allí se produjeron varios encuentros, y fué derribado un aeroplano enemigo.

NUEVA YORK, 1.—De Berlín anuncian el siguiente boletín oficial:

De los ocho aeroplanos enemigos cuya pérdida anunciamos el 25, tres fueron derribados al norte del Somme, uno cerca de nuestras líneas al este de Saint Mihiel, uno en Alsacia, entre Pfastatt y Lutterbach, y uno en el frente de la Macedonia. Los dos restantes pertenecían a la escuadrilla aérea británica que intentó atacar a Sarguemund.

[illegible] del Ancre se libraron [illegible] de infantería en el terreno situado delante de nuestras posiciones. Estos [illegible] tomaron el curso deseado por nuestro comando.

Al oeste del valle del Aisne, una de nuestras avanzadas [illegible] fué sorprendida por los franceses. Mediante un contraataque esa posición avanzada y su guarnición, que ya antes había sido hecha prisionera, cayeron de nuevo en nuestras manos.

En la orilla izquierda del Mosa fracasaron los ataques parciales que efectuaron durante la noche los franceses, después de un fuerte cañoneo contra nuestras trincheras al nordeste de Avocourt.

Al oeste de Markirch, en los Vosgos, fracasaron las tentativas de cuatro destacamentos de exploración franceses.

Entre Le Transloy y Sailly los británicos nos atacaron y fueron rechazados. La lucha continúa en dos puntos de nuestras trincheras más avanzadas.

PARIS, 1.—El movimiento de retirada [illegible]

ROMA, 1.—El parte oficial que transmite el alto comando, dice:

Durante el día de anteayer, en los diversos sectores del frente, se han producido las habituales acciones de artillería, y una mayor actividad por parte de nuestros destacamentos de vanguardia y exploración.

Uno de estos destacamentos, mediante una hábil maniobra, irrumpió en las trincheras austriacas de [illegible], provocando con el lanzamiento de bombas de mano, el incendio de barracas militares y la explosión de algunos depósitos de municiones.

Aeroplanos enemigos arrojaron bombas explosivas sobre Gorizia y el Vallone, sin causar daños.

Una de nuestras escuadrillas aéreas bombardeó los campamentos austriacos en las cercanías de Serrada, en la meseta de Folgaria.

Frente oriental

Escaramuzas en distintos puntos. — Se renueva la batalla de Jacobeni. — Ventajas alternativas de alemanes y rusos. — Progresos de la persecución británica en el Tigris.

PETROGRADO, 1.—El gobierno ruso publicó el siguiente comunicado:

En los frentes de Rusia y Galitzia hubo reconocimientos y tiroteos.

En el frente de los Cárpatos, después de una preparación de artillería, el enemigo atacó nuestras posiciones a ambos lados de la carretera de Jacobeni a Kimpolung y ocupó las alturas que quedan a dos millas al sudoeste de Valputna. Un contraataque nuestro desalojó al enemigo de las alturas inmediatas al ferrocarril. Las alturas situadas a ambos lados de la carretera quedaron en poder del enemigo.

[illegible]

... ha sido juzgada como una de las [illegible] más dudosas en que pudieran descansar las pretensiones de ser admitido a la familia de las naciones [illegible] los miembros de ella.

El reconocimiento por los Estados Unidos en condiciones de igualdad por Francia en el tratado de 1778 fué por lo tanto no sólo el reconocimiento de una entidad política basada en la revolución sino el de un Estado fuera de la extensión geográfica de Europa. Esto fué [illegible] sentido por Francia [illegible] aceptado por otras cortes europeas [illegible] el derecho de intervención [illegible] desconocer. Esta era la opinión de Metternich, el cual describió las revoluciones políticas como algo que debía suprimirse por los medios [illegible]

[illegible]

del derecho de un Estado a ser reconocido en Derecho Internacional de lo que podría llamarse las doctrinas europeas generalmente aceptadas, pues que la fuente de todo poder político era distinta. El concepto de la "autoridad suprema de la voluntad del pueblo" ya había sido enunciado en forma doctrinaria, pero su aplicación práctica en una entidad política no se consideraba factible. Metternich calificó "la idea de la emancipación de los pueblos" como "absurda en sí misma" y su doctrina de que todo buen gobierno podía emanar solamente de aquellos que por derecho divino estaban llamados a regir los destinos de los países fué aceptada por los gobernantes. No es que juzgara al pueblo peligroso, sino que consideraba que la clase media que pretendía privilegios políticos estaba atacada de una especie de "gangrena moral". Bien distinta era la idea de Voltaire que tanto influyó en Francia cuando comparó a la sociedad con un tonel de cerveza, "espuma en la parte superior, heces en la parte inferior y lo bueno en el medio". Metternich, que llegó a dominar la opinión política europea [illegible] completamente durante la primera mitad del siglo diecinueve, no podía concebir siquiera un Estado organizado por hombres que tuvieran la palabra "constitución" como "grito de guerra", y al efecto dice: "No somos los únicos en dudar que la sociedad pueda existir con la libertad de la prensa, azote éste desconocido en el mundo antes de la segunda mitad del siglo diecisiete y refrenado hasta el dieciocho". Tal actitud contrasta marcadamente con las proscripciones que encontraban cabida en las cartas fundamentales de los Estados americanos durante la época de Metternich en Europa. En las constituciones americanas se insertaba como principio fundamental la libertad del pensamiento, tanto en la tribuna como en la prensa.

La pretensión europea, por largo tiempo aceptada y reconocida, de un derecho de intervención, fué rechazada por las naciones americanas. Entretanto algunos de los gobernantes europeos, negando "la suprema autoridad de la voluntad popular", y [illegible] el "despotismo benévolo", sostenían que, emanando su poder del derecho divino y "colocados en una situación en que las pasiones que agitan a la sociedad no podían llegar hasta ellos", no podían abandonar al pueblo que debían gobernar, "a los juegos de las facciones, a los errores y sus consecuencias, que envolverían la pérdida de la sociedad". La opinión americana, clara y a veces enérgicamente expuesta ha sido en general la de que no existe en el derecho internacional ningún derecho de intervención, que [illegible]

[illegible]

lianos en la hora constructiva, hay que levantar el porvenir sobre los viejos cimientos del pasado. En esa labor histórica va a tener un rol principal la juventud. Vosotros sois jóvenes y animosos. Por eso dije que un [illegible] tiene las significaciones de un símbolo.

Sois el martillo joven que va a golpear nervioso sobre los yunques viejos cantando la epopeya del trabajo; sois un himno de fuerza de esperanza, sois una surgente viva de energías creadoras, y sois más todavía: una prueba y un ejemplo.

Ved pues, cuánto hay de trascendental en las responsabilidades inherentes a la tarea que os ha sido confiada. Afrontadla sin vacilaciones, que para desempeñarla con éxito os basta poner en juego las virtudes y consagraciones con que concurristeis a la obranza del llano, agregadas a vuestra idoneidad profesional y al ferviente deseo de servir a la patria.

He terminado.

Discurso del doctor Ernesto Corvalán—

Señores:

A no mediar la gentil y honrosa designación de vosotros, para que fuera yo uno de los porta voz de esta fiesta, de seguro habríame adjudicado tal carácter, colocándome aunque en un último término, porque no es concebible que donde se disciernen homenajes y se ofrenda a José N. Quartino, permanezca en silencio la voz del más adicto de sus amigos.

Tenemos con Quartino la fraternal y mutua comunión, que comienza en lo íntimo del trato diario, y concluye en lo ideal, allí, en la región de los ideales, donde se juntan el culto a la patria, el culto a la familia y el culto a la amistad, para formar la más hermosa trilogía moral; una comunión de ideas que comienza en la modesta y sencilla fórmula del "self help" inglés, bastarse así mismo, para concluir en las grandes concepciones de Smiles, en la gran fórmula de Arnold de que la grandeza y la decadencia de los hombres como de las naciones, se rigen y obedecen a causas morales más que a nada; una comunión de ideas que comienza en el afán profesional, en el afán cotidiano, para terminar en los grandes afanes políticos, con esos grandes afanes políticos que han traído esta realidad que estamos palpando hoy, esta realidad que consiste en que sean los mejores y los más calificados los que vayan a los puestos directivos, sin otra consideración que su competencia y su idoneidad moral.

Quartino llega a su puesto con esos dos títulos.

Cuando alguna vez me tocó hacer un vaticinio sobre el gobierno del doctor Irigoyen, dije siempre, que tenía una profunda fe en su equilibrio moral, y que ese equilibrio moral salvaría el país aún en medio de las mayores incertidumbres.

Al amparo de ese equilibrio moral, vienen los hombres como Quartino. Y la elección continuará. Y la selección se hará completa y totalmente hasta que quede marcada en la historia la huella de este gobierno, como el gobierno más honesto y más moral que ha tenido el país.

Aspiro a ese único título para el gobier-

[illegible]

Tal pienso yo también al recoger, en inexplicables vacilaciones, el cargo de secretario de obras públicas, [illegible] mi conducta, en él se ceñirá a una norma bien definida [illegible] la ruta a seguir es casi delineada [illegible] el más corto, pero no el más fácil—que es la señalada por el gran ciudadano que rige los destinos del país y ha brindado a la opinión durante un tercio de siglo.

Numerosos serán los obstáculos a vencer y los sacrificios a realizar, pero confío que inspirándome en el ejemplo que me depara en todo momento el señor intendente, doctor Joaquín Llambías con su constante actividad, firme energía y acrisolada rectitud, he de encontrar allanable las dificultades del camino.

Señores: acepto y agradezco esta demostración, honda y gratísimamente impresionado, haciendo votos por la felicidad personal de todos los presentes.

FERROCARRIL CENTRAL ARGENTINO

LAS SIERRAS DE CÓRDOBA

EL PUNTO IDEAL PARA VERANEO

Córdoba, Alta Gracia, Cosquín, [illegible], Valle Hermoso, La Cumbre, [illegible] San Esteban, Capilla del Monte.

Boletos veraniegos a tarifa reducida de Retiro a Rosario

"El rumbo más rápido

Economía de horas en el viaje"

Informes: B. MITRE 299 y ESTACION RETIRO

C. H. PEARSON.

GERENTE.

PALACIO DE JUSTICIA

TURNOS

Fuero civil: Atenderá el despacho durante la primera quincena de marzo el juez doctor Arturo Seeber, el que ha distribuido la tarea entre los secretarios doctores: Cabrera, los días 1, 8 y 14; Depietri, 2 y 9; Castellanos, 3 y 10; Caputo, 5 y 12.

Recusaciones: corresponde intervenir al juez doctor Fernando Klappenbach.

Fuero comercial: A cargo del juez doctor Juan B. Estrada, con los secretarios doctores: Faré, 1, 6, 10 y 15; Ramírez, 3, 7 y 12; Castiarena, 2, 8 y 13; Sabatier, 5, 9 y 14.

Recusaciones: Al juzgado del doctor T. M. Avellaneda (con licencia).

CONVOCATORIAS Y QUIEBRAS

Para el día 23 del corriente se ha fijado audiencia de verificación de créditos en la convocatoria de Fermín Eucage. Juez doctor J. B. Estrada, secretaría Romero.

—Solicitó ser declarado en quiebra el comerciante Juan Cheman. Ramo, almacén, instalado calle Independencia número 2000.

F. Gallino y Colfer. Ramo, compraventa de mercaderías en general. Instalados calle Estados Unidos número 425. Los dos petitorios fueron decretados por la secretaría de turno a cargo del doctor Romero.

CONCURSO CIVIL

En el concurso formado a Manuel Fernández Oro, ante el juzgado del doctor Juan C. Lagos, secretaría doctor Pallejá, fué postergada, sin fijarse fecha, la junta de verificación de créditos que debió tener lugar ayer 28.

JUZGADO DEL DOCTOR CESAR CAMPOS

Durante la segunda quincena de febrero el juez doctor Campos dictó 34 sentencias en juicios ordinarios que fueron estudiados en el feriado,

[illegible]

DE LA PLATA

UN APERCIBIMIENTO

Con motivo de ciertas observaciones formuladas por el jefe interino de policía al juez doctor Gowland, e incumplimiento de un auto de sobreseimiento dictado a favor de don Gregorio y Julio [illegible] acusados de un supuesto delito de [illegible] el doctor Gowland expidió un auto por el que se expresa [illegible] al jefe de policía [illegible] de los jueces [illegible] en inmediata libertad a los [illegible] y abstenerse en lo sucesivo de repetir un procedimiento semejante.

La medida adoptada por el juez ha sido bien recibida en los círculos [illegible] de esta ciudad, donde [illegible] estos rasgos de independencia [illegible] de los jueces.

La repartición no ha [illegible] por el hecho de no haber [illegible] de los procesados [illegible] ejercitado la acción que [illegible] correspondía.

DIRECCION DE SALUBRIDAD

El doctor [illegible] de la provincia [illegible] Lomas [illegible] combatir con éxito la epidemia [illegible] que se ha desarrollado en esa [illegible]

—El doctor [illegible] forma referente a la [illegible] el consultorio [illegible] durante los [illegible] de funcionamiento.

Según los datos [illegible] doctor [illegible] en el consultorio [illegible] citados [illegible]

De esta suma [illegible] argentinos, 14 [illegible] turcos, 11 italianos [illegible] ses. Los demás [illegible] ple.

DIRECCION DE [illegible]

Se ha concedido [illegible] sin multa [illegible] vencían ayer [illegible]

Por [illegible]

VIAJE DE [illegible]

Hoy parte [illegible]

[illegible]

[illegible] Y MARINA

[illegible] LA 1.a DIVISION

[illegible]

[illegible] NAVAL

[illegible]

[illegible] TIERRAS CHILENAS

[illegible] DE HORA CON EL SENADOR YAÑEZ

[illegible] de América frente al conflicto europeo

[illegible] sudamericano

[illegible] CONCEPTOS Y DOCTRINAS

([illegible] REDACTOR EN VIAJE)

[illegible] Chile, se nos [illegible] intelectual, inter[illegible] hablando [illegible] de la opo[illegible] y hombre de [illegible] conocimien[illegible] cultura, en todo or[illegible] de cosas, su personali[illegible] hasta convertir[illegible] mentalida[illegible] influencia decisiva en [illegible] de un país. [illegible] que quisimos dis[illegible] solicitando para LA [illegible] repercu[illegible] importancia que tiene su [illegible] en Chile, sino [illegible] del Pacífico, está [illegible]

[illegible] que el distinguido [illegible] internacionalista chileno — [illegible] vigorosos, por cierto, [illegible] con tres so[illegible] fundar un gran [illegible] Y desde esta [illegible] siendo sus [illegible] entusiasmo por [illegible] el mundo po[illegible] del país.

Nos recibió [illegible] el ilustre hombre público con amabilidad exquisita. Y

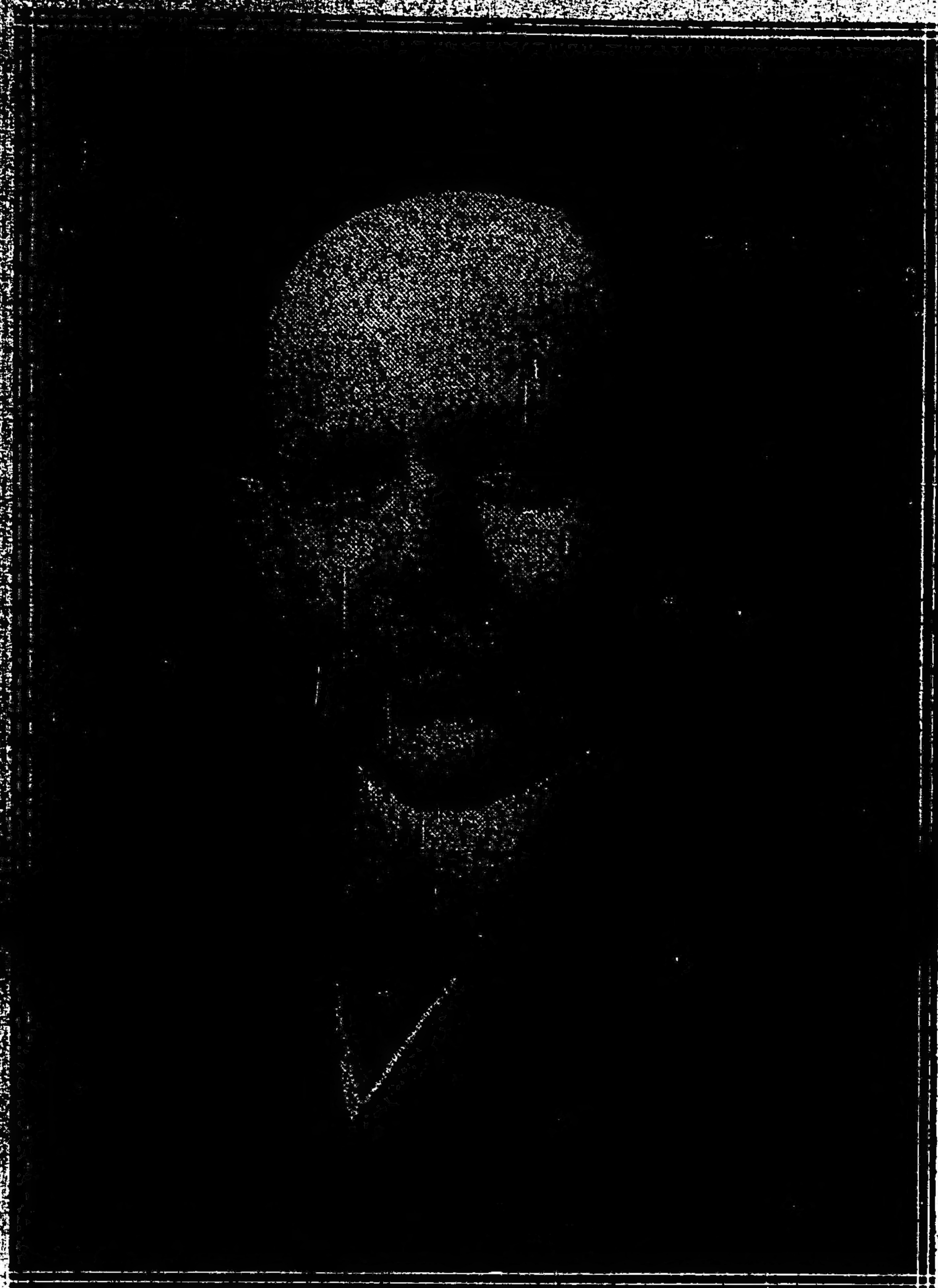

D. ELIODORO YAÑEZ

luego de cambiar el saludo de estilo, como si fuéramos viejos conocidos, empezó a conversarnos.

Estábamos en la sala del departamento que ocupa cuando viene a Viña del Mar. De aspecto juvenil y fisonomía simpática, de mirada vivaz y penetradora, y frente ancha y sonrisa atrayente, desde el primer momento nos produjo la emoción de que estábamos realmente en frente del hombre que sabe imponer la superioridad de su talento y su saber.

Antes de que le hiciéramos pregunta alguna, principió a interrogarnos. Y por ello quedamos de pronto en calidad de reporteados en vez de repórters que cumplen su misión.

Le interesaba conocer de boca de un profesional cuanto se relaciona, en el detalle, con la prensa argentina. Le interesaba saber de las causas del éxito de LA EPOCA. Le interesaba cerciorarse de cuanto atañe a los grandes rotativos que en Buenos Aires reflejan la opinión pública y traducen a través de la carilla impresa la vida del país.

Ahondaba en sus preguntas con pasión de científico. Y sin quererlo tal vez, denunciábase como un hombre que sabe dar su verdadero lugar a ese zarandeado "cuarto poder del Estado", tan malamente tratado por unos, tan poco comprendido por otros y tan vulgarmente estimado por los más.

Y resultó lógico tratar, entonces, también de la política interna de ambos pueblos para comparativamente sacar conclusiones, hasta hacer el balance del último proceso electoral, tanto en la Argentina como en Chile. Y fué también natural que se abordara el tema de la iniciación del gobierno del Plata, para cuyo jefe tuvo los más elevados conceptos y los más halagüeños augurios.

De súbito hácese un silencio. Y cual si se acabara de dar cuenta que nos habíamos apartado de una cuestión de antemano definida, en orden a los puntos que debía versar la entrevista, nos dice:

—A todo esto, yo no sé cuál es el objeto de su visita.

—Saber qué piensa Vd. sobre las cuestiones internacionales americanas de actualidad—le respondemos.

Posó su mirada interrogadoramente sobre nosotros. De un solo golpe parece analizarnos. Desnuda nuestras intenciones. Y cual si el rápido examen le satisfaciera, después de hacernos una observación acerca del poder comprensivo que cabe a todo interwievador, se expresa así:

—En mi concepto, estimo que ha llegado el momento de hacer pesar nuestra personalidad internacional sudamericana. Juzgo que el continente debe tener dos entidades perfectamente personificadas y propias. Una del norte constituída por los Estados Unidos y otra del sur por todos los países sudamericanos. Es decir, que el mundo sepa que nosotros formamos un gran poder, no de fuerza armada, ciertamente, sino económica y comercial, con toda la autonomía que representan o constituyen sus capacidades. Por eso creo que debe propulsarse un panamericanismo sudamericano, en forma que se pueda constituir de manera efectiva esa gran entidad capaz de hacerse valer y respetar por sí sola y no como acoplada al poderío norteamericano. Por eso también aplaudo sin reservas la actitud de nuestros países y en especial la de la República Argentina, sobria y bellamente expuesta en la nota última de su gobierno, con respecto a la neutralidad.

Se interrumpe unos segundos como para reconcentrar sus ideas y prosigue:

—El desarrollo de nuestros pueblos, en particular de los del sur, es lo suficientemente vigoroso como para demostrar que estamos en circunstancias de podernos manejar por sí mismos. Si acompañáramos a los Estados Unidos, perderíamos mucho de la propia personalidad y se diría que nos dejábamos arrastrar ciegamente y mansamente por ellos. Y el carácter de nuestras nacionalidades sufriría desmedro. Luego, entonces, cabe mantener una actitud de independencia, correlativa de la importancia de nuestros intereses. Es por ello que conviene implantar una política de recíproco conocimiento y mútua vinculación económica entre todos los países que forman Sud América, hasta llegar a conseguir la realización perfecta de una común comprensión que permita imponer una política internacional uniforme, dentro de los términos y reservas naturales y lógicas.

Nuevamente vuelve a interrumpirse. Y como le queremos formular una objeción a tan amplias y robustas ideas, nos dice:

—No hay en realidad ningún gran problema que nos divida. En el Atlántico no existen. Y en el Pacífico son fácilmente allanables. El mismo de Tacna y Arica se encuentra en pie solamente por falta de una comprensión racional de lo que conviene a nuestras repúblicas, arrasar con ardeces, hijas más bien del máximo amor patrio que de encontrados intereses, como los que existían entre las naciones europeas al estallar el conflicto. He sostenido siempre al respecto, y en lo que atañe a nuestros asuntos con el Perú, que en ningún caso se deben tomar actitudes violentas, porque nada más inconveniente que perder la amistad de un hermano.

Y termina:

—Juzgo por esto que el A. B. C. ha sido una afortunada iniciación, en lo que se refiere al real acercamiento de los países sudamericanos. Sólo que se abandonó en sus principios, quedándonos, como buenos líricos, en la espera de los idealismos, sin alcanzar hasta la esfera de las realizaciones y llegar a lo práctico. Para obtener eficacia cierta en la unión continental sudamericana, exigida hoy más que nunca por la propia intensidad del momento espectante, es menester que seamos más lógicos y nos pongamos a trabajar de firme, estimulando el desarrollo común de nuestras riquezas.

El reportaje ha terminado. Nos ponemos de pie para despedirnos, y al estrechar la mano del distinguido hombre público y prestigioso internacionalista, ratificamos el concepto que desde un principio tuvimos de esta eminente figura chilena.

PERIODISMO

LA RAAZON

El difundido colega de la tarde entra hoy en el duodécimo aniversario de su existencia, caracterizada hasta ahora por una prosperidad creciente. La riqueza informativa de "La Razón" su formato de diario moderno, sin hablar de la imparcialidad que es habitual en sus críticas y comentarios sobre personas y cosas del tiempo presente, la han asegurado un puesto de honor en la vanguardia del periodismo metropolitano al mismo tiempo que han consolidado en forma definitiva su autoridad ante el público.

Nosotros que sabemos el esfuerzo necesitado para llegar a un triunfo semejante, estamos también en condiciones de apreciar el derroche de inteligente actividad que en su carrera, todavía no larga, lleva hecho "La Razón".

En el día de su aniversario nos limitamos, pues, a enviarle nuestras más cordiales felicitaciones, ya que su situación actual haría ociosos los consabidos deseos de prosperidad.

NOTAS POLICIALES

GRAVE ACCIDENTE FERROVIARIO
Hombre destrozado por un tren

La empresa del ferrocarril Central Córdoba puso esta madrugada a las 2.25 en conocimiento de la comisaría 15a. de un grave accidente ocurrido en el Kilómetro 1 a la altura de la calle Callao. Se trataba del cadáver de un hombre que fué hallado junto a la vía general completamente destrozado y el que se supone, por esa circunstancia, que haya sido atropellado por un tren pocas horas antes de denunciado el suceso.

De las indagaciones realizadas por la sección de referencia resulta que la víctima es Dalmacio Rodríguez, argentino, soltero, de 46 años, sin familia ni ocupación conocidas. Trátase de uno de los tantos vagabundos que pululan por los terrenos ganados al río, que al atravesar la vía ha sido alcanzado por un convoy urbano que le ha ocasionado una muerte instantánea. Esto, a menos que se admita la hipótesis de un suicidio, desde luego, inaceptable tratándose de gente de esa naturaleza.

Se ha dado intervención del hecho al juez en turno.

HERIDOS DE ARMA BLANCA

En la calle Tucumán, entre las de Suipacha y Carlos Pellegrini, Sócrates Zacai, fué herido esta madrugada con arma blanca en el rostro a raíz de una discusión sostenida con varios individuos.

En averiguación del hecho se encuentran detenidos en la sección 3a, los sujetos Angel Castro y Leopoldo Santana y la mujer Margarita Silva.

—Esta madrugada en la casa Provincias Unidas 1049 fué lesionado levemente en la cabeza Juan Aquino por una persona que se halla detenida en la comisaría 24a.

—Jacobo Hanni, domiciliado en Paso 444, se presentó hoy a la comisaría 7a, para denunciar a un sujeto, cuya detención se procura, el que según afirmó lo lesionó esta madrugada en la cabeza en el comercio establecido en la calle Lavalle 2525.

LADRON SORPRENDIDO INFRAGANTI

En la comisaría 3a, se encuentra detenido el sujeto Antonio Pérez, quien fué sorprendido oculto en el interior de la casa Carlos Pellegrini 288, ocupada por Toribio Simón.

El expresado Pérez no ha podido justificar su permanencia en el domicilio de Simón, lo que hace sospechar que se trate de un individuo de malos antecedentes que asechaba la ocasión de dar un golpe.

[illegible]

[illegible] 1220 se produjo anoche, poco antes de las doce, un escándalo de cierta importancia.

El origen del suceso no ha sido establecido con exactitud por la sección 29; no se abrigan dudas, sin embargo, con respecto a los protagonistas Lorenzo Giménez (a) Malpescado y Gregorio Moglia.

En la casa en cuestión reinaba a esa hora; como debe suponerse, un silencio absoluto; gente obrera en su mayoría, los inquilinos se hallaban entregados al reposo. De pronto, de una de las habitaciones partió un grito agudo de dolor, al cual sucedieron otros en demanda de socorro. En pocos minutos una gritería infernal se oyó en la casa; con velas y candiles en la mano, en paños menores porque no hubo tiempo para cubrir desnudeces, los inquilinos, hombres y mujeres, se lanzaron precipitadamente al patio, que llegó a ofrecer así un cuadro pintoresco. Entre tanto los gritos cesaron; lo ha muerto, exclamaron a coro las mujeres, alarmadas por el silencio; Juan Chufas, encargado del inquilinato y andaluz listo, convencido de la verasidad de la grave afirmación, creyó prudente entonces solicitar la presencia de la autoridad policial por medio de los toques de silbato reglamentarios. Concurrieron varios agentes de policía de la sección ya mencionada quienes comprobaron el hecho; Moglia había aplicado un garrotazo a Giménez (a) Malpescado produciéndole una lesión leve en la cabeza. El heridor fué detenido.

DESACATO A LA AUTORIDAD
Un ebrio impulsivo

Antonio Pastorale es lo que en la acepción consagrada de la frase se llama un buen hombre. Posee virtudes estimables, entre las que se cuentan un gran amor al trabajo y una mansedumbre evangélica. Tiene, sin embargo, algunos defectillos,—la perfección no cabe dentro de lo humano,—entre los que se destaca su afición desmedida al vino. Con alcohol en el cuerpo, Pastorale es hombre perdido; de inocente cordero se transforma en indomable fiera.

Un caso concreto: anoche Pastorale bebió demasiado y produjo un escándalo en las calles 25 de Mayo y Córdoba. Fué detenido por un agente de la sección 1a., y mientras era conducido al local de esa dependencia, la emprendió a golpes de puño y puntapiés contra el cabo Waldino Saa y vigilante José Olivera, lesionando levemente a este último en sálvese esa parte.

DETENCION DE UN PAJARO DE CUENTAS

En la comisaría 16 se encuentra detenido el sujeto de malos antecedentes Agustín Serafín o Víctor Sanguinetti (a) Giño, acusado por Jerónimo Rancero Castaño de haberle hurtado durante la noche pasada dinero y objetos avaluados en 96 pesos en el hotel España.

PIDAN
COGNAC BERGER
ES DE LOS MEJORES

INFORMACIÓN GENERAL

CALLE LEANDRO N. ALEM

La comisión encargada para recolectar firmas a fin de solicitar de las autoridades comunales, sea designada una de las principales calles de la capital con el nombre de "Leandro N. Alem", ruega a las personas que posean listas a este objeto, quieran entregarlas antes del 18 de marzo a quienes se las hayan entregado, a los cuales esta comisión les pide que a su vez se sirvan remitirlas antes del 20 de marzo a la calle Güemes 4034. — La Comisión.

"LA REFORMA TRIBUTARIA"
Conferencias de hoy

Esta noche a las 8 y 30 se realizarán dos conferencias de difusión y propaganda de los principios del impuesto único, organizadas por "La Reforma Tributaria".

Una se efectuará en la esquina de las calles Belgrano y Bernardo de Irigoyen, donde hablarán los señores Juan B. Bellagamba; F. A. Carta, Tomás Galli y Alberto Cortesano.

Otra tendrá lugar en la intersección de las cales Bulnes y Corrientes, donde harán uso de la palabra los señores Francisco Cortesano, Manuel Cazalla, Ernesto Desco, Vicente Porro y el doctor Andrés Máspero Castro.

Figuran entre los temas a desarrollar los siguientes: "Características del impuesto único"; "Tierra, trabajo y capital"; "El valor del suelo como producto social" y "Practicabilidad del impuesto único".

LA LIGA POPULAR CONTRA EL ALCOHOLISMO

Firme en su campaña para combatir el alcoholismo en el país, la asamblea de esta entidad ha resuelto organizar un concurso de afiches, que seguramente atraerá a todo nuestro mundo artístico.

Las bases y condiciones de este concurso y en el que pueden tomar parte artistas, estudiantes de dibujo y aficionados son las siguientes:

1.o — El afiche deberá expresar, sin demasiada teatralidad, los efectos del alcoholismo y constituir por sí solo un elemento de propaganda clara y eficaz.

2.o — Se deja plena libertad al artista para tratar dicho asunto con la técnica y los elementos que le parezcan más convenientes, siempre que respondan a las exigencias del gusto artístico y el carácter sintético del afiche.

3.o — El afiche deberá tener 1.10 por 0.70 centímetros y no deberá emplearse más de tres colores, para que sea posible la reproducción con tres piedras.

4.o — Los originales deberán entregarse en la sede de la Liga Popular contra el Alcoholismo de 15 al 25 de junio, sobre un lema, debiendo estar en un sobre cerrado el nombre del autor.

5.o — Los originales quedarán expuestos al público en el local que oportunamente se designará. Un jurado compuesto por el director del Museo de Bellas Artes, director de la academia, un miembro del consejo de educación, un miembro del Círculo de la Prensa y por el secretario de la liga, o por las personas que en su reemplazo y antes de abrirse el concurso, nombrará la asamblea de la liga, procederá a otorgar los siguientes premios:

Primer premio, 200 pesos m|n.
Segundo premio, 100 pesos m|n.
Tercer premio, 50 pesos m|n.

Habrá además seis diplomas para los mejores trabajos que no resulten premiados. El jurado se reserva el derecho de declarar desierto el concurso.

6.o — Los trabajos premiados quedarán de propiedad de la Liga Popular contra el Alcoholismo. Los demás podrán ser retirados en seguida de clausurada la exposición.

La secretaría ha quedado instalada en la calle Corrientes 2038, local del Círculo Médico y Centro de Estudiantes de Medicina, galantemente cedido.

CENTRO DE ACCION SOCIAL "CASTRO BARROS"

Realizóse anoche la asamblea extraordinaria anunciada por este centro, aprobándose las resoluciones de la comisión de propaganda respecto a la acción social a desarrollarse en el presente mes.

Con tal motivo se resolvió efectuar conferencias, de carácter social que se llevarán a cabo en la siguiente forma:

Domingo 4 de marzo, a las 5.30 p. m. en la Plaza de Flores.
Sábado 10 de marzo, a las 8.30 p. m. en Entre Ríos y Caseros.
Domingo 11 de marzo, a las 5.30 p. m. en la Plaza del Congreso.
Domingo 18 de marzo, a las 5.30 p. m. en la Plaza Italia.

SOCIEDAD PROTECTORA DE HUERFANOS MILITARES

Esta institución que tantos beneficios ha repartido a la familia militar en sus 25 años de existencia con el sostenimiento y educación de los hijos huérfanos de la misma y por el porvenir que les ha asegurado, dado que la instrucción brindada por ella se extiende a los estudios secundarios y profesionales, ha resuelto dar nuevas orientaciones a la marcha de sus institutos educacionales haciendo que los alumnos que a ella concurren puedan seguir en su mismo local los estudios superiores, para lo cual desde el corriente año queda abierta la inscripción para los colegios nacionales, escuelas normales e ingreso a los colegios militares, navales y comerciales.

A este objeto ha peticionado al ministerio de instrucción pública, la incorporación de sus institutos a los colegios nacionales y escuelas normales para que puedan desarrollarse en forma regular y completa.

La matriculación queda abierta desde ya en el local de la escuela Rivadavia 5536 de 8 a 11 a. m. y de 1 a 4 de la tarde.

FERROCARRILES DEL ESTADO
Interrupción de vías en el F. C. Argentino del Norte.

Mediante un desvío contruído provisionalmente en el km. 806|650, donde se derrumbó un puente, ha quedado librada la vía y restablecido el tráfico en condiciones normales entre las estaciones Chepez y Mascasín del ramal Zerrezuela a San Juan. Igualmente ha quedado restablecido el tráfico entre Castro Barros y Chañar, de la línea principal, subsistiendo la interrupción solamente entre Chañar y Patquía, la que según noticias quedará expedita dentro de 4 días.

Instrucción Pública

COLEGIO NACIONAL MANUEL BELGRANO

La inscripción para alumnos regulares de primer año será clausurada el día viernes 2 del corriente. La matrícula sólo será otorgada a aquellos alumnos que se presenten con el certificado de sexto grado, legalizado por el Consejo Nacional de Educación.

COLEGIO NACIONAL PUEYRREDON

Las solicitudes de matrículas de tercero, cuarto y quinto, se recibirán hasta el día 5 del corriente, y las de primer año hasta el 10. Los alumnos interesados en ingresar a primer año, de este colegio nacional, deben presentar el certificado de sexto grado, legalizado por el Consejo Nacional de Educación, partida de nacimiento y certificado de vacuna.

La secretaría de este colegio nacional funciona en la calle Moreno 1432, y atiende al público de 8 a 12 de la mañana.

COLEGIO NACIONAL MARIANO MORENO

La secretaría de este colegio nacional, tiene abierta la inscripción de alumnos para primer año. Los interesados deben presentar el certificado de sexto grado, legalizado por el jefe de la sección estadística del Consejo Nacional de Educación, el certificado de vacuna y la cédula de identidad o la partida de nacimiento.

UN CONSEJO . . . .

Compare nuestros precios y competencia con los de otras casas que le sea recomendada.

A. GARBARINO — OPTICO TECNICO

288-Esmeralda-288

Nuestra especialidad nos exime de intermediarios, condición que permite la modicidad de nuestros precios.

Examen de la vista sin gasto alguno, disponiendo siempre de Anteojos y Lentes enchapados desde

$ 8 m/n

ARTE Y TEATRO

LOS ESTRENOS

"AMALIA". — Drama lírico en un acto y 9 cuadros, en verso, tomado de la novela de José Mármol; letra de Florencio Iriarte e Ivo Pelay; comentarios musicales de Arturo de Bassi.

Inauguró anoche su anunciada temporada de verano la compañía argentina de sainetes y revistas Muiño-Alippi, levando a escena, ante una sala completamente llena, la adaptación sintética de la novela de Mármol, "Amalia". Los jóvenes autores Pelay e Iriarte han adquirido, en el género especial de la "revista" a que con preferencia se dedicaran, un positivo dominio del manejo de los resortes teatrales, que permiteles abordar sin miedo ni reticencias otro género de producción teatral más elevado.

Cualquiera argumentaría que la subdivisión en varios cuadros, rápidos, escuetos en la presentación de los principales episodios de la célebre novela argentina, perjudica un tanto la unidad del conjunto, quitando además fuerza al argumeto central con la intercalación de breves escenas cómicas, y bailables en que intervienen un terceto de "negras" y compañías de sayones mazorqueros entregados a desenfrenos coreográficos...

Pero la imputación pareceríanos demasiado rígida, encuadrada en un criterio excesivamente exigente, desde que esa forma, tal vez un poco cinematográfica, de hacer desfilar ante los ojos del público la mayor cantidad de escenas anecdóticas, que dan matiz y colorido a la sombría trama del asunto central, concurre precisamente a redondear, a completar la fisonomía del ambiente que vemos así en sus diferentes aspectos característicos, ora trágicos, ora burlescos; por momentos agitados por el vendabal de los excesos federalistas y, en otros, amenizados por los derroches de una ingenuidad espontánea que obra a manera de contraste relevante en la pintura de las costumbres y de las modalidades de la época.

Obra sintética es, pues, la "Amalia" de los señores Pelay e Iriarte; en su conjunto y en sus detalles muy diferente de todas las teatralizaciones que de la célebre novela romántica se nos ha dado a conocer hasta el presente. Su confección resiéntese, naturalmente, de la influencia del genero habitual a sus autores: la revista satírico-política, cuya técnica esencial trasplantaran en su producción novísima; pero repetimos que lo que pudiérase achacar a defectos en esta emergencia, es lo que precisamente da sello de "originalidad" a la adaptación, cuyo carácter no está fundamentalmente alterado, que es lo principal. Tampoco los autores han pretendido — que sepamos — asumir risibles actitudes de historiógrafos "revolucionarios", ni hacer una obra cuajada de sesudas trascendentalidades reivindicatorias, ni mucho menos.

Los "comentarios musicales" que el compositor Arturo de Bassi ha acoplado a la letra, — versificada con soltura, facilidad y hasta con cierto vuelo poético a ratos — no serán de una originalidad sobresaliente; pero asimismo guardan relación apropiada con la naturaleza de los momentos, ora sentimentales o trágicos, ora alegres y retozones que los subrayan plausiblemente. El espectáculo ha sido, fuera de duda, del agrado del públ co que llenaba totamlente la sala. Los frecuentes aplausos entre cuadro y cuadro lo testimoniaron con elocuencia.

Esmeráronse en la interpretación los señores Muiño, cuya "vis-cómica" mantúvose a la altura de las circunstancias sin nunca degenerar en parodia caricaturesca en el rol de Cándido Rodríguez; Alippi, quien hizo un digno y distinguido Daniel Bello; Pérez Bilbao, muy en progreso, en las actitudes y la dicción, interpretando a Eduardo Belgrano; y Dramez, un Rosas un poco convencional pero asimismo y relativamente "en carácter".

La señora Rosa Catá dió mucho relieve al pérfido personaje de doña María Josefa Ezcurra, cuya tenebrosa psicología encubierta por melosa afabilidad supo destacar con real acierto. La señorita Garrido estuvo sobria, medida y muy atrayente en Amalia de Olavarrieta, y las demás artistas del elenco femenino completaron un sabroso conjunto. Todo el cuadro cooperó eficazmente al éxito de la velada.

Merece una honrosa y particular mención la presentación escénica, esmerada y hasta lujosa.

Con "Amalia" tienen los del Buenos Aires espectáculo para rato.

R. M.

GALERIA TEATRAL DE "LA EPOCA"

Tamar Karsavina, la principal figura de los "bailes rusos"

GACETILLA

SAN MARTIN

Estreno de "El señuelo"

Anoche se efectuó en este teatro el ensayo general de la comedia del doctor Iglesias Paz, "El señuelo", con que inaugura hoy su temporada la compañía Rosich-Ballerini. Entre el reducido auditorio que asistió, la obra produjo excelente efecto, así como por su interpretación y la presentación escénica con hermoso decorado.

El reparto de dicha obra es el siguiente:

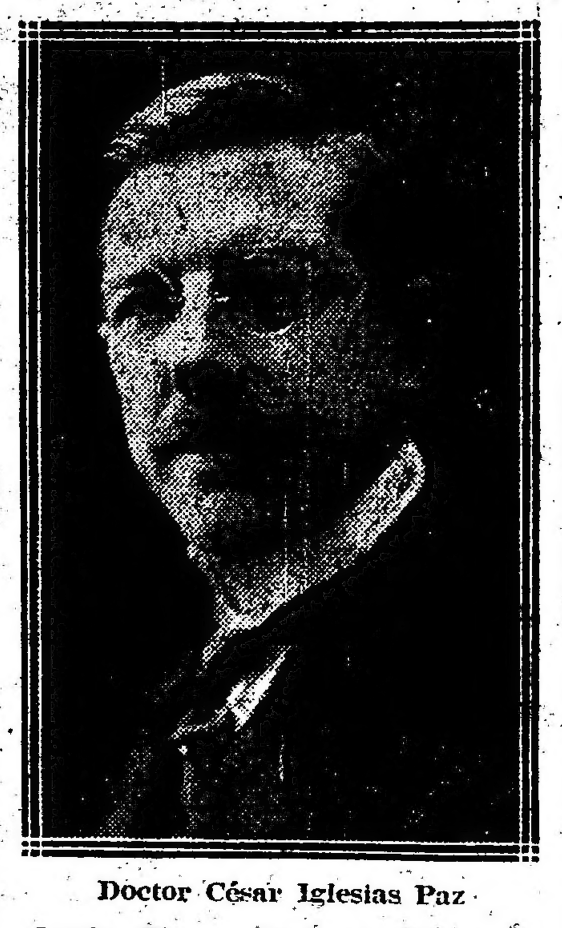

Doctor César Iglesias Paz

Lucía, Blanca Podestá; Margarita, Camila Quiroga; Elvira, Lina Estévez; Sofía, Blanca Vidal; Luisita, Celia Lanaro; Doña Gerarda, Josefina Viera; Eloísa, Nieves Lasa; Susana, Elena Martínez; Dorotea, Aída Lanaro; Emiliana, Sofía Langle; Manuela, Sara Bazá; Prudencia, Amelia Speconi; Primitiva, Aurelia Borda; Ventura, Salvador Rosich; "Corbati a", Alberto Ballerini; Andrés, Arturo Podestá; Don Julián, Jerónimo Podestá; Inocencio, Carlos Buyer; Arturo, Marino Podestá; Martín, Ferrer Lliri; Rafael, Manuel Cerude; Capatáz, Carlos Lauglenez; Ramón, Carlos García; Victorino, Heraclio Sená; Romualdo, Manuel Méndez; Bonifacio, Juan Bruno; Maquinista, Alfredo Lanaro; Javier, Bebé Sánchez; Criado, Sara Baza; Criado, Mario Méndez. — Convidados, paisanos, paisanas, músicos, bailarines, cantores, etcétera.

Precederá a la interpretación de "El señuelo", el doctor Belisario Roldán quien pronunciará unas palabras iniciales, inaugurando la temporada.

En los entreactos habrá números de concierto por el maestro Navarrete.

Debutará también el aplaudido dúo Gardell-Razzano.

Mañana viernes, se inaugurará la sección vermouth con el poema de Roldán "El rosal de las ruinas".

"LINIERS"

Como estaba anunciado, se efectuó anoche en el Nuevo el ensayo general de este drama histórico del doctor David Peña, con que inaugura su temporada mañana viernes la compañía Pablo Podestá, y que ha despertado intensa espectativa en nuestros círculos intelectuales.

Asistió un grupo numeroso de periodistas, intelectuales y amigos personales del autor.

Sin anticipar comentarios sobre este acontecimiento dramático e intelectual, esperamos para dar nuestro juicio amplio y sincero sobre la obra a que el público la conozca.

NACIONAL

El sábado 3, debuta en este tatro la compañía de sainetes nacionales que dirigen Vittone y Pomar.

Figurán en el programa la reprise de "La mala partida" y "Buenos Aires (q. e. p. d.)", y el estreno de los sainetes "El sabio de la esquina" y "Así es la cosa".

OPERA

La empresa de este teatro nos comunica, que desde el lunes, queda abierto un abono a 48 funciones de moda, que se darán los días lunes, miércoles y viernes, por las compañías procedente del teatro Jara, de Madrid, y la que dirige el actor Simo-Raso y conciertos por el célebre pianista Rubinstein, cuya temporada se iniciará como ya lo anunciamos, el 26 de abril próximo.

Igualmente se ha abierto otro abono a 22 matinées en domingos y días festivos para los mismos espectáculos.

Además se abrirán abonos parciales para las compañías del Lara, la de Simo-Raso y seis conciertos de Rubenstein.

APOLO

Continúan y están a terminarse en este teatro las refacciones con que la empresa ha resuelto modernizarlo y hermosearlo para inaugurar la temporada que se inicia.

El debut se efectuará el sábado con la reprise de "El movimiento continuo", debutando el primer actor Juan Reforso.

El debut de la Membrives, se efectuará con "Adiós juventud".

ARGENTINO

Ampliando nuestra información de ayer sobre el debut en este teatro, de la compañía Florencio Parravicini, en la que figura la primera actriz de carácter, señora Orfilia Rico, damos el elenco de la misma:

Actrices: Orfilia Rico, Esther Buschiazzo, Silvia Parodi, Alcira Ghio, Jacinta Diana, Amelia Musto, María L. Notar, Zulma Ferreira, Laurinda Ferreira, Dora Ferreira, Nélida del Valle y María Inés Subiaur.

Actores: Florencio Parravicini, Juan Mangiante, Félix Blanco, Eliseo Gutiérrez, Enrique Serrano, Agustín Alemán, Angel Quartucci, Héctor Ghio, Luis Fagioli, Félix Rico, Juan Demore, Alfredo Ghissi, Carlos Coletti y Pedro Quartrucci.

El debut fijado para el 16 del corriente será con la comedia en tres actos "El tío soltero", original de Ricardo Hicken, el afortunado autor de "Mari dos casos".

AVENIDA

El debut de hoy

La compañía de comedia española que dirigen los actores Francisco López y Casimiro Ros inaugura hoy su temporada en este teatro, en espectáculos por secciones. En primera sección irá "González y González", de Pina y Domínguez, y en la segunda, la comedia de los Quintero: "Pueblo de las mujeres".

Damos a continuación el reparto de esta obra:

Concha Puerto, Sra. Blasquez; Juanita La Rosa, Sra. Ronré; Santita, Sra. Domínguez; Doña Belén, Sra. Espinosa; Angela, Sra. Zamora; Pilar, Sra. Cano; Diegilla, Sra. Pérez; Una muchacha, niña Pastor; Adolfo, Sr. Casamayor; Don Julián, Sr. Ros; Don Cecilio, Sr. López; Pepe Lora, Sr. Soto; Guitarra, Sr. Izquierdo; Un sacristán, Sr. Ochoa.

Debutará igualmente la conocida tonadillera Cándida García, con selectos números de su repertorio.

Para el sábado se anuncia el estreno de "El genio alegre", de los señores Alvarez Quinteros.

MAYO

Continúan actuando con éxito en este teatro los números de variedades que forman el conjunto de la compañía que ha sostenido la temporada de verano.

Se anuncia para en breve el debut de la cantante criolla Linda Thelma, conocida en los music-hall.

PARQUE JAPONES

El Parque Japonés entra hoy en el período final de la actual temporada preparando una serie de atracciones y novedades capaces de mantener el creciente interés que ha informado sus mejores reuniones familiares.

Se activa el debut del American Circus, notable atracción que muy en breve, y hasta que se cierre este centro de atracciones, figurará en su programa general de pasatiempos.

PARQUE JAPONES

CALLAO Y PASEO DE JULIO — TEMPORADA DE VERANO

Abierto todos los días de 2 de la tarde a las 12 1|2 de la noche.

MARTES Y VIERNES DIAS DE MODA SENSACIONAL. — Todos los días trabaja FROSSO? en el Teatro Romano.

En la presente semana colosal debut del Circo Americano

Entrada todos los días, de tarde, $ 0.50, con un vale gratuito.

Entrada todos los días, de noche, $ 1, con dos vales gratuitos, uno para el teatro y una diversión.

Menores de 10 años $ 0.30 con teatro gratis.

Apertura de clases 1917

Harrods es en todo momento la Casa práctica y oportuna por excelencia. En su Exposición de Confecciones y Ajuares para Colegiales, demuestra HARRODS cómo sabe interpretar los deseos de las familias que prefieren siempre la calidad HARRODS, a los precios ventajosos que sólo HARRODS puede señalar.

Para Niñas

N. 15135. DELANTAL de alpaca negra para colegial, canesú en punta y tres tablones adelante y atrás. Para años: 12-13, $ 7.50; 10-11, pesos 7.00; 8-9, pesos 6.50 y 6-7, a pesos. . . . 6.00

N. 328. DELANTAL de satiné negro, muy práctico para colegial. Para años: 14, $ 6.00; 12-13, $ 5.50; 10-11, $ 5.00; 8-9, $ 4.50; 6-7, pesos 4.00 y 4-5, a. . . . $ 3.50

N. 15391. DELANTAL de brillantina blanca, adornado con entredós de broderie inglesa. Para años: 12, pesos 7.00; 10-11, $ 6.50; 8-9, $ 6.00; 6-7, $ 5.50; 4-5, $ 5.00 y 2-3, a. . . . $ 4.50

N. 694. DELANTAL de madapolán para colegio, con canesú y tablones. Para años: 14-15, $ 3.50; 12-13, $ 3.30; 10-11, $ 3.10; 8-9, $ 2.90; 6-7, a. . . . $ 2.70

N. 8032. CAMISA de algodón, adornada con entredós y puntilla, para niñas. Para años: 12, $ 3.40; 10, $ 3.10; 8, $ 2.80; 6, $ 2.50; 4, $ 2.20; 2, $ 1.90 y 1 1|2, a. . . . $ 1.60

N. 8039. CALZONES haciendo juego con la camisa anterior. Para años: 12, $ 2.90; 10, $ 2.60; 6-8, $ 2.30 y 2-4, a. . . . $ 2.00

N. 8118. CAMISONES de nansouk, cuello y puños festoneados, para niñas. Para años: 14, $ 5.60; 12, $ 5.20; 10, $ 4.80; 8-9, $ 4.40; 6-7, $ 4.00; 4-5, $ 3.60 y 2-3, $ 3.20

N. 10123. CORPIÑOS en coutil blanco, con ballena atrás y adelante, para niñas de 8 a 12 años, a. . . . $ 3.50

N. 7998. ENAGUA de nansouk, adornada con puntilla de hilo. Para años: 10-11, $ 4.40; 8-9, pesos 4.00 y 6-7, a. . . . $ 3.60

N. 9181. BLUSA de lana en diversos colores. Para años: 12-14, pesos 7.50; 8-10, pesos 6.50 y 6-7, a pesos. . . . 5.50

N. 14143. BATON en zephir de algodón en varios colores, cuello y puños festoneados. Para años: 15, $ 6.80; 13-14, $ 6.40; 11-12, $ 5.80; 9-10, $ 5.40 y 7-8, a. . . . $ 4.50

N. 18047. CUELLO en linón de hilo con una vainilla, para colegial. [illegible] 0.50

[illegible] 24, $ 1.80; 22, $ 1.70; 20, $ 1.60; 18, $ 1.50; 16, $ 1.40; 14, $ 1.30; 12, $ 1.30; 10, $ 1.10 y 8 a $ 1.—

N. 1233. MEDIAS de hilo de Escocia, largas, sin forma, en colores blanco y negro. Medida 24-26, $ 3.20; 20-22, $ 2.90; 16-18; $ 2.60; 12-14, $ 2.30 y 8-10, a. . . . $ 2.00

BOTA en becerro negro, horma a la inglesa, números 38, $ 13.00; 37, $ 12.50; 36, $ 12.00; 35, $ 11.50; 34, $ 11.00; 33, $ 10.50; 32, $ 10.00; 31, $ 9.50; 30, $ 9.25; 29, $ 9.00; 28, pesos 8.75; 27, $ 8.50; 26, pesos 8.25 y 25, a. . . . $ 8.00

BOTA en charol, con caña de cabritilla negra, números 38, $ 13.50; 37, $ 13.00; 36, $ 12.50; 35, $ 12.00; 34, $ 11.50; 33, $ 11.00; 32, $ 10.75; 31, $ 10.50; 30, $ 10.25; 29, $ 10.00; 28, $ 9.75; 27, $ 9.50; 26, $ 9.25; y 25, a. . . . $ 9.00

2427 — 2417

No. 2427. COLEGIAL para niñas, en sarga azul marino, calidad superior, canesú con tres puntas y pollera tableada. Para años: 14, $ 26; 12-13, $ 24; 10-11, $ 22; 8-9, $ 20; 6-7, a. . . . $ 18.00

No. 2432. El mismo modelo en alpaca azul marino. Para años: 14, $ 20; 12-13, $ 19; 10-11, $ 18; 8-9, $ 16; 6-7, a. . . . $ 14.00

No. 2417. VESTIDO COLEGIAL para niña, en rica sarga de lana azul marino, canesú de una punta y pollera tableada. Para años: 14, $ 24; 12-13, $ 22; 10-11, $ 20; 8-9, $ 18; 6-7, a. . . . $ 16.00

No. 2421. El mismo modelo en alpaca azul. Para años: 14, $ 20; 12-13, $ 19; 10-11, $ 18; 8-9, $ 16; 6-7, a. . . . $ 14.00

1168 — 5

No. 1168. TRAJES cazadora, con cuello volcado, confección esmerada, en lana azul marino o negra. Modelo muy práctico para colegial, pantalón corto a la inglesa, forrado. Para niños de años: 14-15, $ 21; 12-13, $ 20; 11-10, $ 19; 8-9, $ 18; 6-7, $ 17; $ 4-5, a. . . $ 16.00

No. 5c. GUARDAPOLVOS en brin de Holanda, crudo, de hilo, modelo especial para colegiales, confección esmerada, artículo de mucha duración, para niños de años: 12-13, $ 2.80; 10-11, $ 2.60; 8-9, 2.40; 6-7, 2.20; 4-5, $ 2.00

Para Niños

N. 2213. TRAJE con pantalón corto, a la inglesa, forrado en rica sarga de lana azul marino o negro. Para niños de años: 14-15, $ 28.50; 12-13 $ 27.00; 10-11, pesos 25.50 y 8-9, a. . . . $ 24.00

N. 1215. TRAJE cazadora, con solapas, en casimires ingleses, de lana, en color azul marino o negro, pantalón corto, a la inglesa, forrados, para niños de años: 14-15, $ 25.00; 12-13, $ 23.50; 10-11, $ 22.00; 8-9, $ 20.50; 6-7, $ 19.— y 4-5, a. . . . $ 17.50

N. 7. c. PYJAMAS de zephir, en colores elegidos y firmes, modelo muy práctico, para niños de años: 14-16, $ 5.00; 10-13, $ 4.50; 6-9, pesos 4.00 y 2-5, a. . . . $ 3.50

N. 40. CAMISAS zephir, colores firmes, con cuello y puños doblados, del 28 al 31, $ 2.50; del 32 al 36, a. . . . $ 2.75

Igual modelo, con pechera, puños y cuello de hilo blanco, del 29 al 36, a. . . . $ 3.60

Igual modelo, en franeleta, colores firmes, con cuello y puños vueltos, del 23 al 31, a. . . . $ 2.25

Del 33 al 36, a. . . . $ 2.50

Igual modelo, en taffetas de lana, fabricación inglesa, del 31 al 36, a. . . . $ 7.50

N. 12. CAMISAS blancas, con pechera a tablas, cuerpo madapolán, vistas hilo, 28 al 35, a $ 7.15

N. 44. CAMISONES confeccionados en madapolán, calidad superior, adornados con aplicaciones bordadas, del 26 al 30, a. . . . $ 2.60

Del 32 al 36, a. . . . $ 2.90

N. 55. CALZONCILLOS cortos a la inglesa:

En madapolán blanco; años: 14-15, $ 1.80; 10-13, $ 1.60; 6-9, $ 1.40 y 2-5, a. . . . $ 1.20

N. 56. CAMISETA en algodón crudo, fabricación francesa. Años: 12-15, $ 1.60; 8-10, $ 1.40; 5-7, pesos 1.20 y 2-4, a. . . . $ 1.—

N. 58. CAMISETA y CALZONCILLO haciendo juego, en lana blanca "Pesco", fabricación inglesa.

Camiseta: Años: 16, $ 4.50; 12-15, pesos 4.20; 8-10, pesos [illegible]; 5-7, pesos [illegible] y 2-4, a. . . . $ 3.30

Calzoncillo: [illegible] y 2-4, a. . . . $ 3.00

No. 66. CALCETINES algodón francés, colores blanco, cuero y negro. Años: 16, $ 0.90; 12-15, $ 0.80; 9-11, $ 0.70; 5-8, $ 0.60; 2-4, a pesos. . . . 0.50

Los mismos, en hilo fino, colores negro y cuero. Años: 12-15, $ 1.60; 9-10, $ 1.40; 5-8, 1.20; 2-4 a. . . . 1.—

BOTIN en cabritilla glacé negra, con cordones o botones, horma semi-americana. Nos. 38 al 39, $ 12.50; 35 al 37, $ 11.50; 32 al 34, $ 10.50; 29 al 31, $ 9.50; 26 al 28, pesos 8.50; 25, a. . . . $ 7.50

BOTIN en box-calf negro o becerro de color, con cordones. Nos. 39, $ 12; 38, $ 11.50; 37, $ 11; 36, $ 10.50; 35, $ 10; 34, $ 9.50; 33, $9; 32, $ 8.50; 31, $ 8; 30, $ 7.50; 29, 7.25; 28, $ 7; 27, $ 6.75; 26, $ 6.50; 25, a. . . . $ 6.25

HARRODS remite gratis y franco de porte su Catálogo de Confecciones y Ajuares para Colegiales, recientemente editado.

Harrods FLORIDA 877 Y PARAGUAY 554 — Buenos Aires

CRONICA SOCIAL

[illegible] ha fallecido esta mañana la señora Rosario Gorostiaga, dama distinguida que unía a los prestigios de su nombre y [illegible] ancianidad, reunía los [illegible] virtudes que caracterizaron [illegible] estirpe.

La extinta era hermana del doctor Benjamín Gorostiaga, y vivía sus últimos años en el tranquilo retiro de su hogar, después de una actuación señalada en nuestra alta sociedad, donde reveló las más nobles prendas personales.

Su fallecimiento afecta a un grupo numeroso y caracterizado de familias porteñas.

Mañana se celebrarán sus exequias en el cementerio del Norte, diciéndose antes una misa de cuerpo presente en la iglesia del Pilar.

⊙⊙⊙

Se anuncia para el mes de agosto próximo la boda de la señorita Carola Wood[illegible] con el señor Héctor Calvo, ceremonia que dará lugar a una lucida reunión social.

⊙⊙⊙

Con motivo del segundo aniversario del fallecimiento del doctor Norberto Quirno Costa, se dirán misas mañana a las 10.30 a. m. en el templo de la Merced.

⊙⊙⊙

El ministro de Chile, doctor Figueroa Larrain, se ausentará a su patria el sábado próximo, por una breve temporada.

⊙⊙⊙

Como todos los jueves, esta noche habrá dîner-concert seguido de baile en los salones del Tigre Club.

La reunión promete verse muy concurrida.

⊙⊙⊙

De regreso de Mar del Plata, se han instalado en su quinta de San Fernando la señora María Teresa Quintana de Pearson y sus hijas María Teresa e Isabel.

⊙⊙⊙

Por la señora Adela Obligado de Gómez se celebró esta mañana en el templo de San Nicolás la misa que mandaban oficiar las asociaciones piadosas y de beneficencia que presidió la extinta.

Asistieron a la ceremonia las siguientes señoras y señoritas:

Margarita Guerra Stewart de Bengolea, Mercedes Bengolea de Barrenechea, Sara M. Claypole Obligado, Manuela Gómez L. de Strange, Diana García Juanicó, Angela C. de Martínez, Angela Obligado, Ignacia Aguirre, Elena Cabral de Peralta Ramos, Celina Villate, María Teresa Acevedo, Elena Peralta Ramos, María de Guerrico, Inés Dillon, Elisa Ramiro, Alcira Esther Guerrico, Josefa A. de Santa Coloma, Ana A. de García Hernández, Felicia Palacios, Venturina Zavaleta, Leonilda B. de Costa, Carmen R. de Reynoso, Prudencia R. de Chiappe, Dolores Anchorena de Elortondo, Mariana Cadret, María Benita Guerrico Wildner, Delia Elena Guerrico, Alcira Sotá de Guerrico, Mercedes Arana, Ana María Belgrano de Elguera, Julia Obligado de Claypole, Ana María Costa de Rodríguez Lubary, Susana Claypole Obligado de Bonorino, Cueca, Elena Somellera de Carrizo, Antonia Frías, Deyanira [illegible] de Gutiérrez, Filomena Devoto de Devoto, Sofía Landívar de Maroño, María Antonia Brito, María Ana Girado, Ismaela P. de Muñoz, Sofía C. de Martínez, Martina Rodríguez de Zavalla, Carmen Armesto, Avelina Cavello, Eulogia Evena Frías de Souza, Juana M. Obligado de Argüello, Inocencia Mon de García, Manuela Romero, Josefa Mansilla, Sara I. Amoretti, Marcelina Albornoz de Castello, Ercilia V. Ricardone, María Ana C. de Girado, Manuela Leguizamón, Esther Guerrico de Pico, María G. de Pereda, María Isabel Doblas de Pita, Alcira Obligado, Rosa Obligado, Raquel Ruiz, María Obligado, María Lynch de Jurado, etc.

⊙⊙⊙

Para fin de año se ha fijado el enlace de la señorita Rosa Giribone Cañás con el señor Mariano Bernal Cañás, cuyo compromiso se ha anunciado recientemente.

⊙⊙⊙

No cabe duda que la "alegría" es un elemento de sociabilidad, una gran fuerza comunicativa. Lo contrario de la "tristeza", que aísla. Estas notas, tomadas en tono radical y extremado, son poco interesantes, como toda expresión ruda, sin refinar, de la naturaleza. Si acaso, desde un punto de vista natural, es más sugestiva la tristeza. Hay en ella un principio de aristocracia, que es justamente lo que separa y aísla. En cambio, la "joie" es democrática en el sentido de más expansiva.

Pero nosotros aludimos ahora a la "alegría" de los espíritus cultivados que, como todo lo refinado y completo, es síntesis de lo contrario.

En el gozo de ciertas expresiones selectas, se advierte la sordina impuesta a través del dolor y los desengaños de la experiencia, superados por la energía extraordinaria de un alma privilegiada. Ese equilibrio del espíritu en algunas personas, que florece en una sonrisa y brilla en los ojos que han llorado, tiene la virtud de iluminar cuanto les rodea.

Decía Mme. La Fayette a una célebre contemporánea suya: "Parece usted nacida para los placeres y los placeres hechos para usted". Esas personas poseen como un halo de simpatía. Todo en ellas — maneras, gestos — es transparente, y su fuerza espiritual tanta, que han fundido las actitudes de la vida en una blanda y serena suavidad. De esta suerte, la existencia es sencillamente amable, sin dolores plebeyos ni turbulencias. Hace falta algo más que un vivir intenso: se precisa la gracia, y el poder de un alma que domine las emociones y choques violentos. Esos seres extraordinarios son siempre focos de atracción en la sociedad, porque en la red de irritaciones que engendra la lucha humana, aquéllos representan el manantial refrigerador que calma y suaviza. No tratamos de la falsa alegría que ríe en una mueca, pintando virtudes donde sólo existe una máscara hipócrita. Hablamos de la flor de las almas buenas y fuertes, que han sufrido hondamente y no se abatieron porque confiaron en sí mismas. Así conocen el arte exquisito de comprender, amar y sonreír.

Hasta tal punto es la "alegría" una virtud social, que ya hace siglos, un notable abate francés se expresaba de este modo:

"Los espíritus tristes están excluídos de la urbanidad, pues hay un fondo de alegría y jovialidad en toda sociabilidad culta: hay siempre en ella una sonrisa".

⊙⊙⊙

Ha regresado de su jira periodística por Chile, nuestro compañero de tareas don Jorge Cabrera Arroyo.

Con él ha venido su señora madre política, doña Sofía Fuentes de del Campo.

⊙⊙⊙

Esta tarde serán inhumados en la necrópolis del Norte los restos del señor Moisés E. Novillo, caballero cuyo fallecimiento ha causado sincero pesar en el vasto círculo de sus amistades.

El señor Novillo era todo un hombre de labor y un temperamento progresista, condiciones que realzaba su afabilidad característica. Por eso le rodeaban muchos y sinceros afectos.

Fué intendente del pueblo de San Pedro, donde antes había sido consejero escolar y concejal. En el senado de la provincia ocupó una banca durante dos períodos y ejerció también otros cargos públicos de importancia, en todos los cuales evidenció sus aptitudes y su noble y desinteresada consagración.

⊙⊙⊙

Después de una temporada pasada en Piriápolis, han regresado el ministro plenipotenciario y enviado extraordinario de Austria-Hungría, señor Gilberto Proskowetz de Proskom y señora.

⊙⊙⊙

En la residencia del doctor Ricardo Levene y señora Amelia Rosa Peyloubet de Levene, será bendecido el 20 del corriente el enlace de la señorita Elodia C. Peyloubet con el señor Patricio J. Morán.

Serán padrinos la señora Catalina G. de Morán y el señor Alberto Peyloubet.

⊙⊙⊙

El ministro residente y cónsul general de Grecia en nuestro país, señor Alejandro Varatassi, recibirá hoy de 5 a 7 de la noche a los amigos y miembros de la colectividad que pasen a saludarlo, con motivo de emprender mañana viaje a su país, a bordo del Infanta Isabel.

⊙⊙⊙

Dentro y fuera de la colectividad francesa, a que pertenecía, ha sido muy lamentado el fallecimiento de la señora Ana A. de Curutchet, ocurrido ayer.

La inhumación de sus restos dió lugar esta mañana a una sentida demostración de duelo.

En la iglesia de San Miguel se dijo una misa de cuerpo presente, asistiendo entre otras las siguientes señoras y señoritas:

María J. de Pradère, Carlota Pontaut de Zárate, María T. de Risso, Ana [illegible] Anita Hourcade de Vignani, Eugenia R. de Lajouane, Lucía Charles, Alice C. de Elguera Belgrano, Marta C. de Cabarrou, María A. de Lalanne, Celina M. de Gruber, Ana María Cabanius, Emilia Lalanne de Cabanius, Mercedes L. de Daguerre, María Elena Sauz, Catalina P. de Bergara, Cristina S. de Gunther, Alejandrina Billoch de Lalanne, Catalina H. de Gutiérrez, Concepción Eguiluz de Velo, Renée L. de López Casanegra, Teresa M. de Pastor, María Teresa Pontaut, Olinda S. de Castro, Victoria D. de Mirey, Elisa L. de Labourdette, Albertina T. de Best, María B. de Rospide, Dominga A. de Curutchet, etc.

Señores: Enrique Becher, Bernardo Etchegoyen, José R. Mazza, Juan B. Seré, Pedro Lacaze, Pedro Nani, José López Ríos, Pablo Corti, J. B. Carrère, Augusto C. Espiasse, Enrique Billoch, Juan Cazaubón, Beltrán Maillot, P. J. Capdeville, Alfredo Durand, Luis Labadens, Felipe Boucau, E. Santamarina, Luis Bayonne, Antonio V. Fernández, Eduardo Emparou, Juan B. Etchegaray, Alberto Petrucci, Pedro Uhalde, Julio A. Reynaud, Bernardo Capblanc, Víctor Laffin, Luciano Seré, Félix Lalanne, Juan La Valle, P. Robertie, Raúl C. Curutchet, Eduardo Bonduel, Félix Lajouane, René Weill, Isidro Pastor, Esteban Etrabou, Julio y Juan Cazaban, Juan Podestá, Joaquín H. Calviño, Lucien Barbat, Domingue Ferré, J. Tambourineguy, E. Morard, Emilio Espiasse, Juan E. Labourdette, H. Achard, Ernesto Lalanne, Félix J. Cabarrou, César R. Perelli, Carlos Gontaretti, Maurice Lamboray, etc.

⊙⊙⊙

El doctor Francisco A. Riú, que ha pasado una breve temporada de descanso en Viña del Mar, Santiago y Valparaíso, regresó anoche a ésta por el tren internacional.

⊙⊙⊙

¿Quién no ha oído el nombre de Hellen Keller, la niña que vino al mundo con la triple desgracia de ser ciega, sorda y muda?

Sin embargo, su talento excepcional y su carácter extraordinario han conseguido dominar estos obstáculos hasta aquí invencibles para otros, pero no para ella, y desarrollar el poder del lenguaje a un grado increíble.

Desde los nueve años, sus padres, gente de posición, la pusieron bajo la dirección de una especialista, Mrs. John A. Macy, la cual se ha consagrado a ella durante 27 años y es su constante compañera e intérprete.

Hellen Keller se ha convertido en una mujer admirable, de instrucción sólida, pensadora profunda, escritora y conferenciante. Nadie creería jamás, sin palpar la evidencia, que dentro del espíritu de un ser tan duramente tratado por la suerte, pueda haber tanto ánimo, irradie de su alma alegría tan pura, se dé plena cuenta de lo que es el mundo, encuentra goces intelectuales y haya llegado a ser un honor para su sexo y su patria.

Poco a poco sus facultades se han desarrollado y crecido maravillosamente y constituye ahora un ejemplo viviente para todos aquellos que, como ella, han nacido privados de sentidos tan indispensables y que cuentan con medios, inteligencia y voluntad férrea para vencer.

En los últimos años, miss Keller se ha dedicado a recorrer todos los estados y dar conferencias, y el éxito de ellas ha sido tal, que sus ganancias alcanzan a 500.000 dólares.

Su intérprete es Mrs. Macy, y existe entre ambas una armonía tan perfecta, que las ideas y pensamientos de miss Keller son transmitidas con toda claridad al público, estableciéndose una comprensión y simpatía absolutas con el auditorio.

Esta gran suma ganada por miss Keller, no le ha traído beneficio personal, sino sólo la satisfacción de poder donarla en favor de sus hermanos más desgraciados que ella, para mitigar en algo sus dolores.

Inesperadamente, y con la consiguiente sorpresa, el mundo se ha enterado de que el amor se ha presentado en la vida de esta admirable mujer, para desaparecer con la misma rapidez. El romance de Hellen Keller y Peter Fagan ha quedado destruído por obra del destino.

Mr. Fagan es un joven periodista, de 27 años, que hace seis meses entró a ser secretario de miss Keller. Se estableció entre ellos una franca amistad que fué transformándose en amor, sin que Mrs. Macy ni la madre de miss Keller, según dicen ellas, advirtieran este cambio, aun cuando no se cree en este aserto sobre todo de parte de la primera. Ambos arreglaron casarse en secreto, por temor a la oposición de Mrs. Macy, y proyectaron para ello una jira literaria, de conferencias, en las que se necesitaba como intérprete la cooperación de la maestra.

Mr. Fagan dió todos los pasos, y cuando fué al registro civil de Boston para sacar el premiso, llevando la solicitud firmada por él y miss Keller, cuya letra se distingue por los peculiares caracteres casi de imprenta con que escriben los ciegos, pidió el más absoluto silencio, lo que le fué negado. El romance se hizo público y justamente el diario de Boston en que Mr. Fagan había trabajado le dió mayor realce.

Parece que los interesados habían concertado realizar el casamiento sin que nadie lo supiera, y sólo hacerlo saber a Mrs. Macy, la que ante lo inevitable tendría que ceder; pero en caso de ser descubierto, no lo realizarían y lo negarían.

Se sabe positivamente que Mrs. Macy se ha opuesto a que su discípula deje penetrar en su corazón y mente toda idea de amor y que este noviazgo se desarrolló contra sus deseos. La oposición al casamiento de miss Keller no está basada en sentimientos egoístas, tal es lo que se afirma, sino porque su mentora cree que vendrá a perjudicar el desenvolvimiento completo de esta criatura maravillosa, llamada a servir de modelo en el sistema de educación de ciegos y sordomudos.

LA MODA EN PARIS

Toca y manchon por Jeanne Lanvin

⊙⊙⊙

Han llegado:

De Mendoza, el señor José M. Bombal.

—De Santa Fe, los señores Severo Echagüe y Alberto Echagüe Cullen.

—De estación Zavalía, el señor Raúl Oyuela.

—De Mar del Plata, las señoras Enriqueta Lynch de Aguirre y sus hijas Victoria y Elena; María Teresa Quintana de Pearson y sus hijas María Teresa e Isabel; Dolores Ruiz Guiñazú de Chenaut y familia; Julia Crámer de Bernasconi y su hija; señoritas María Cristina Méndez Terrero y Manuela Pearson.

—De Corrientes, el doctor Miguel Sussini y familia.

—De Córdoba, el doctor Enrique Martínez.

—De Uspallata, el doctor Jorge Toro Zelaya.

—De Río Cuarto, el señor Mariano Gradín.

—De Mendoza, el señor Alejandro Calcagno y familia.

—De Salta, los señores Enrique Ontes y Antonio Alvarez Tamayo.

—Del Tigre, las señoritas Angélica y María Elena Cárrega.

—De La Cumbre, la señora Nella O. de Piñado Matheu y su hija Sara; el doctor Doods y señora, y Jorge Leslie.

⊙⊙⊙

Han partido:

Para Quequén, el señor Raúl Vela y su señora Joaquina Salas Oroño.

—Para Tandil, el señor Antonio Santamarina y su señora Lola Acosta.

—Para su estancia en Córdoba, el señor Jaime Vieyra y familia.

—Para Bahía Blanca, el señor José M. Paz.

—Para Rosario, el señor Federico Coverton.

—Para Mar del Plata, la señorita Elena López Obejero.

—Para el mismo punto, las señoritas Sara y María Emilia Ancell, el doctor Francisco C. Barraza, su señora Josefina Boela y su hija Celina, el señor Alberto Laffin y su señora Sara Barboza Zamudio.

—Para su establecimiento de campo "El Astracán", en Chascomús, el teniente de fragata Torcuato Montti, su señora Lisastra Ramiro y su hijita Etelvina.

—Para Santiago del Estero, el señor Nicanor Salvatierra.

—Para Mar del Plata, el señor Wenceslao Paunero.

—Para Capilla del Monte, el señor Pedro Passabet.

—Para Mar del Plata, de su estancia "Las Moscas", en Necochea, el señor José Bottaro y familia.

⊙⊙⊙

Se acentúa la mejoría del señor Angel Centeno del Campo.

—No se ha notado variación alguna en el estado del señor Manuel Castro Feijóo, después de haber sido sometido a una intervención quirúrgica.

—Algo mejor, la señora Ascensión Bonorino de González Bonorino.

—Sigue siendo delicado el estado del señor José A. Avellá.

—Mejor, el doctor Eliseo V. Segura.

—Sigue bien, la señora Josefina Acosta de Noel.

⊙⊙⊙

De Rosario:

El sábado próximo se reunirá la comisión directiva de la Sociedad Damas de Caridad, que preside la señora Mercedes Virasoro de Vila, a fin de tratar sobre la fiesta que dicha sociedad realizará en breve en uno de nuestros coliseos a favor del Hospicio de Huérfanos.

—Partió para Buenos Aires, desde donde seguirá viaje a Europa, a bordo del Infanta Isabel, el señor Juan P. Cerino.

—En el local de la avenida Pellegrini núm. 1158, se reabrirá el 3 del mes entrante la kermesse que a beneficio de las escuelas gratuitas "Valentín Guevara" y "José Castagnino" funcionaba en el Jardín para Niños.

—Se ha formalizado el compromiso matrimonial de la señorita Ana Clotilde Roche, de nuestra sociedad, con el señor Silvio E. Maffey, de la de Río Cuarto.

—En su estancia La Victoria, se encuentra enferma de cuidado la señora Clorinda Barlet de Heitz.

—Para el banquete con que el señor Alfredo Merello será obsequiado esta noche en el Savoy, con motivo de su reelección de presidente del Círculo Entre Nous, han adherido los señores:

Luis Chichizola, Georgino Merelo, Fernando Pendino, Guillermo A. Blanco, Horacio Borzani, Manuel Argiroffo, Jerónimo Pedernera, José D. Liberatti, Emilio Olivari, Ernesto Fernández, Américo Merello, Florencio Merello, Jacobo Abramoff, Tomás Ortiz, José R. Mega, Alberto Aldave, Federico Fernández, Marcelo Pierson, Luis Ferullo, Carlos Niebor, Manuel Moreno, Roberto Ebora, Oscar Basaglia, Eduardo Funes (hijo), Percy Bisson, etc.

—A bordo del Infanta Isabel partirá con destino a España, el señor Manuel Mateu, en compañía de su familia.

—Para Alta Gracia, el doctor Antonio F. Cafferata.

—De Río Cuarto, el señor Juan Francisco de Larrechea.

—De Zavalla, la señora Fidela Ortiz de Somoza y sus señoritas hijas Emma Guillermina y Sara.

—Para Buenos Aires, el señor Oscar P. Casas.

—De Córdoba para Buenos Aires, el señor Federico Ibarguren.

—Para Mendoza el senador señor Valerio Carreras.

—Para Venado Tuerto, el doctor Salustiano Torres y familia.

—De Montevideo, el señor Osvaldo Testoni y familia.

—De Mar del Plata, el señor Nicolás del Sel y familia.

—De San Jerónimo, el senador doctor Gerardo Costanti y familia.

—De Mar del Plata, el señor Ciro Echesortu y familia.

—De Zavalla, las señoritas Celia Costanti y Lucía Posse.

—De Santa Fe la señora Paula Palacios de Ravena y su hijo José.

—Para Buenos Aires, la señora María Costanti de Mercado y la señorita María Antonia Essing.

—Para igual punto, la señora Antonia López Costanti.

—De Carmen, el doctor Rafael Fernández Díaz.

—De Montevideo, el señor Juan A. Badie y familia.

⊙⊙⊙

De La Plata:

A causa del fallecimiento de Almafuerte, se ha suspendido la fiesta de la poesía que, con motivo del concurso literario organizado por la sociedad La Protectora debía celebrarse esta noche en el teatro Ideal.

Dicha fiesta se efectuará posiblemente el 5 del actual.

—Con motivo de ser ayer el cumpleaños de la señorita María Luisa de la Serna, fueron muchas las amigas que concurrieron a su domicilio a presentarle sus felicitaciones.

—Siguen los preparativos para las regatas del 11.

La comisión directiva, con el propósito de facilitar la concurrencia y comodidad de las familias, ha designado, además de la comisión de recepción, otra de embarque, que tendrá a su cargo la tarea de ofrecer a las familias todas las comodidades posibles en el traslado desde la rada al arsenal.

Esta comisión la formarán los señores Edelmiro Calvo (hijo), doctor Mario Cavazzutti, doctor Ricardo Calatroni, Martín Inguersielle, Luis Rezzano, José Arce y Luis M. D'Elía.

—Como está anunciado, el domingo se repetirá el corso infantil en los jardines del zoo, de 4.30 a 6.30 de la tarde. Los palcos se venden a 2 pesos, habiendo sido colocados ya varios.

Se han destinado ya tres premios especiales, consistentes en una pulsera con reloj, una muñeca con voces, para las dos niñitas que se destacaran de todos los grupos y un manomóvil, para el mejor varoncito de todos los que se presentaran al concurso.

El primero de estos premios ya ha sido adjudicado, obteniéndolo por unanimidad la niñita de Bertomeo, que guiaba un triciclo representando un corazón atravesado por una flecha y la nenita disfrazada de Cupido.

Quedan los otros dos premios, que se adjudicarán el domingo.

—Tuvo lugar anoche en el Jockey Club la comida ofrecida al doctor Agustín P. Gambier. Asistieron numerosas personas, en su mayoría pertenecientes a la municipalidad. Ofreció la fiesta el señor Chaumeil, contestando el obsequiado.

—Se encuentra enferma, la señorita Lila Freyer Spangemberg.

—Continúa en el mismo estado, el joven Miguel Angel Pando.

—Sigue mejorando el doctor Jorge Díaz Romero.

—Se ausentó para Entre Ríos, el señor Juan Carlos Almedo Varela. Regresará en la semana próxima.

—Han regresado de Lobos, la señora Teresa C. de Togliani, en compañía de su hijo Aníbal y de las señoritas Ana Mondino y Angélica Viñales.

—Para Buenos Aires, la señorita Amelia T. Paoli, acompañada de su hermano José.

—Después de haber pasado una temporada en la Pampa, regresaron las señoritas María Luisa Crose Molinari y Virginia Haydée Carnelli.

—Se ausentó para la capital federal, después de pasar entre nosotros una breve temporada la señorita Ana María Ortiz de Rozas.

—Regresó de Rosario el señor Manuel Trigo Viera.

—Han regresado de Juárez, las señoritas María Cándida y Antonia Sagardía Ripa.

—De Córdoba, el señor Juan J. Bugni.

—De Lomas de Zamora, el joven Federico Etchenique.

—Para la metrópoli, la señorita Magda Monteros.

—Para Tandil, el señor Santiago Daneri, acompañado de su familia.

—Para General Paz, después de haber pasado en esta ciudad una larga temporada la señorita Haydée Pesqueira.

—Para Pergamino, las señoritas María Esther y Soledad Pereyra Duarte.

—Para la capital federal, las señoritas Teresa y Abdulia Paz.

⊙⊙⊙

En honor del señor Andrés Dasso, congregó anoche en su casa el doctor Enrique Feinmann un grupo [illegible] brindó por el distinguido huésped en la Argentina, a quien rodeaban los siguientes invitados:

Doctores Julio Villatañe, José León Rodeyro, José L. O'Dena, Adalberto Staub, ingeniero Ernesto Scanavino, Antonio Dasso, Miguel J. Piedrabuena, Ricardo O. Staub, L. Rosenthal, A. Battisti, A. Mittelman, Miguel Angel Dasso, A. Sogall, C. Rizzuti, Miguel Low, etc.

⊙⊙⊙

Crónica social extranjera. — Un pleito ruidoso. — La anciana aristócrata y el joven teniente.—

La influencia ejercida por la mujer de la alta sociedad inglesa en lo referente a la política, utilizando como medio su posición, su fortuna y su belleza, no es desconocida para aquéllos que están al tanto de la manera de vivir de la "smart set". En todos los círculos de la "coterie" oficial se hace sentir la maniobra de las damas de alta alcurnia y de grandes vinculaciones, algunas veces con resultados sorprendentes y curiosos, como vamos a ver en el caso presente, según nos informan los últimos diarios londinenses.

—

Allá, por el año 1880, la señora de Cornwallis West y sus hijas eran tenidas por "professional beauties", es decir mujeres modelos de elegancia y belleza festejadas por toda una sociedad elegante y despreocupada. Una de sus hijas se casó con el duque de Westminster, quien está actualmente peleando en Egipto con el mismo valor que lo hizo en la guerra de los Boers, y otra está casada con el príncipe de Pless, mientras que uno de sus hijos estuvo aquí hace un par de años con su hermana la princesa de Plesse, alojándose por un par de meses en el Plaza Hotel.

—

A pesar de los muchos años que la señora Cornwallis West ya debe tener, parece que conservara aún la ilusión de la juventud y de los encantos que los años se han encargado de quitarle, y el proceso interesante que vamos a referir, comprueba que ella, por lo menos, cree que puede, "malgré tout", inspirar pasiones. Desgraciadamente, como los lectores y lectoras verán, satisfaciendo su justa curiosidad, el asunto no resultó como la enamorada dama pensaba. Si hubiese tenido, siquiera, treinta años menos...

—

Para dilucidar este asunto, un tribunal militar ha dedicado dos meses de sesiones seguidas en el Guildhall de Westminster (Londres), siendo "la otra parte" un teniente segundo llamado Barrett. Este señor teniente, buen mozo, por añadidura, había actuado con honor en la batalla del Marne, en Ypres y en otros puntos donde la lucha había sido de lo más sangriento, hasta que herido en Fromelles, fué remitido en tal carácter a la residencia de sir William Williams, lugar muy pintoresco cerca de Saint-Asaph, en el país de Gales. Residente en su castillo de Ruthin, la señora Cornwallis West se interesaba por el cuidado de los heridos que llenaban los alrededores y de visita al chalet donde estaba el señor Barrett, principió a interesarse por su bienestar.

—

Una vez que el joven héroe estaba repuesto de sus heridas, vino la invitación a visitar la mansión señorial de los Cornwallis West, rodeada de espléndidos jardines, encuadrados en uno de los paisajes más pintorescos del mundo. El teniente llegó allí, y entonces comenzaba el idilio entre los sesenta y dos años de la castellana y los veinte y siete del joven Barrett.

Empero, este último evidentemente, no quiso entender las cosas del mismo modo que la señora Cornwallis West, pues le escribió una carta de protesta, que ella mandó al jefe comandante donde estaba el regimiento del teniente, al teniente coronel Delme-Radcliffe, y de ahí comienza el proceso.

—

En este estado del asunto se comunicó los detalles al primer ministro Mr. Lloyd George, quien ordenó una investigación en forma y el tribunal declaró que la conducta de la señora de Cornwallis West era "discreditable" (no honorable), pues la causa contenía alegatos de ella que no resultaban confirmados ni comprobados.

Por supuesto, los detalles de este proceso han sido tema de conversación de la alta sociedad inglesa durante los últimos meses, criticando a su gusto la actitud de los interesantes protagonistas y las autoridades militares que han actuado en tan escandaloso pleito. Sin embargo, según los noticieros británicos, el teniente Barrett es persona muy respetable, muy serio y de un carácter más bien religioso. "Souvent femme varie..."?

CIRCULOS DE OBREROS

CONFERENCIAS POPULARES

INFORMACION GENERAL

Avellaneda. — Esta noche a las 8.30 p. m., en su local social, se reunen los miembros de la comisión de propaganda de este importante centro obrero, para tratar diversos asuntos relacionados con la reunión popular que celebrará [illegible] los miembros de la nueva comisión de propaganda de este círculo, resolviendo entre otros asuntos de interés la celebración de varias reuniones de propaganda popular en el presente mes.

Belgrano. — En su local social se reune esta noche, la comisión directiva de este progresista centro obrero, para tratar diversos asuntos relacionados con la propaganda pública.

Lomas de Zamora. — El próximo domingo 4 del corriente, a las 5 p. m. se realizará una importante reunión popular, bajo los auspicios del Círculo de Obreros, de la localidad. Sobre importantes temas sociales de actualidad harán uso de la palabra los señores: Demetrio Pérez, Samuel W. Medrano y el presbítero doctor Dionisio R. Napal.

San José de Flores. — Se reunen esta noche en su local social los miembros de la comisión de propaganda de este centro obrero, para tratar diversos asuntos relacionados con la propaganda pública que piensa realizar en el presente mes.

Castro Barros. — Bajo los auspicios de este centro de acción social, se pronunciarán conferencias sociales, el domingo 4 del corriente, en la plaza de Flores, calles Rivadavia y Fray Cayetano, a las 5 p. m. Harán uso de la palabra los señores: Modesto Valls, Rodolfo Montero Goyena, Carlos J. F. Conci y presbítero Gustavo J. Franceschi.

—El sábado 10 del corriente, a las 8.30 p. m., se realizará una reunión popular organizada por este centro de acción social. Harán uso de la palabra los señores: Enrique Radaelli, Juan B. Podestá y Alberto Terán, en la esquina de Entre Ríos y Caseros.

San Bernardo. — En su reunión de anoche la comisión directiva de este progresista centro obrero, resolvió la realización de cuatro grandes asambleas públicas en diversos parajes del populoso barrio.

Villa Devoto. — En su última reunión, la comisión directiva de este importante círculo, ha resuelto realizar una serie de actos públicos de propaganda social en el transcurso del presente mes.

Fray Justo, Santa María de Oro. — El domingo 4, a las 10 a. m., tendrá lugar en este centro de estudios sociales, calle Santa Fe 4320, una conferencia a cargo del presbítero doctor Alberto Molas Terán, sobre el tema: "El socialismo en sus principios doctrinarios, es un sistema inmoral".

Comisión de acción popular. — En su última reunión fueron informados sus miembros de la realización de numerosos actos de propaganda pública. Hasta la fecha han resuelto celebrar conferencias populares los siguientes centros obreros y de acción social: San Bernardo, Villa Devoto; San Carlos, Avellaneda; San Francisco Javier, Flores; San Cristóbal, Central, San Juan Evangelista, Santa Lucía, Castro Barros, Félix Frías, Liniers, Lomas de Zamora; Balvanera, Belgrano.

ANTEOJOS Y LENTES

GRIENSU

GRIMALDI, SUBIRANA & Co.

FLORIDA 118 — B. AIRES

Sucursal Mar del Plata, Rambla 142

ESTUDIO FOTOGRAFICO

de F. BIXIO & Cía.

Trabajos esmerados y modernos. Arte en los retratos de novios y niños.

B. DE IRIGOYEN 185 — U. T. 1872 Libertad—BUENOS AIRES

Sucursal MAR DEL PLATA, Rambla 112

CARRERAS DE CABALLOS

Hipódromo Argentino

La reunión de hoy

SLEEPING BEAUTY — BOTAFOGO

PRIMERA CARRERA
PREMIO DIVIDENDO
(Vallas)
Distancia 3200 metros

1 BOB, 69 kilos, por Le Samaritain y Santolina, del stud La Crisis, ... Renegas . . . 1166 —
... Aestolín 67, A. González . . . 1348 —
... 73, B. Sánchez . . . 631 —
3145
Dividendo: de Bob, $ 4.85 a ganador.
Tiempo: 3'50" 1/5.
Ganada por varios cuerpos.
No corrieron: Bajo Hondo y Cornichón.

SEGUNDA CARRERA
PREMIO DOÑA ALDA
Distancia 1000 metros

1 SLEEPING BEAUTY, 56 kilos, por Missel Thrush y Slep. Sickness, del stud Talismán, M. Lema . . . 2725 1410
2 Roba 56, M. Acosta . 13785 6605
0 Chirosa 56, E. Saavedra . . . 591 317
0 Inocencia 56, P. J. Ramírez . . . 692 559
0 Friné 56, F. Arcuri . . . 684 567
0 Portenia 56, G. Benvenutti . . . 419 402
18896 9860
Dividendos: de Sleeping Beauty, pesos 12.65 a ganador y 2.60 a placé, de Roba, 2.15.
Tiempo: 1'1" 1/5.
Ganada por 2 y 1/2 cuerpos.
No corrió: La Bentini.

TERCERA CARRERA
PREMIO FLORIS
Distancia 1000 metros

1 BOTAFOGO, 56 kilos, por Old Man y Korea, del stud Alvear D., M. Acosta . . . 13184 5886
2 Wildrake 56, A. Navarro . . . 1744 1428
3 Isaac 56, A. Quinteros . 2066 1548
0 Aneiros 56, C. Fenucci . 285 265
0 Rucachoroi 56, E. Muraña . . . 1116 858
0 Filete 56, G. Ardouin . . 976 643
0 Thuillier 56, A. Baistroqui . . . 208 185
0 Intermedio 56, Lema . 195 199
0 Valeriano 56, T. N. Fernández . . . 1091 825
0 Juguete 56, E. Saavedra . . . 443 517
0 Cetro 56, R. Rodríguez . 305 323
21613 8683
Dividendos: de Botafogo, $ 2.95 a ganador y 2.20 a placé; de Wildrake, ... de Isaac 3.20.
[illegible]

Distancia 1400 metros

1 ARIMAN, 56 kilos, por Master Willie y Discordia, del stud Sportman, A. Navarro . . . 2070 1316
2 Fratello 56, M. Lema . 3861 2574
3 Patchid 56, A. Denna . 1982 1475
4 Rey Mago 56, E. Canessa . . . 10321 6443
0 Haño 56, R. Rodríguez . 542 308
0 Original II 56, F. Arcuri . . . 2493 1659
0 Judío 56, J. Bastías . 319 300
0 Helado 56, G. Ardouin . 263 240
0 Ermúa 56, E. Saavedra . 1002 740
0 Radiura 56, T. N. Fernández . . . 935 976
0 Tocles 56, L. Velázquez . 239 326
24027 16382
Dividendos: de Arimán, $ 20.90 a ganador y 6.85 a placé; de Fratello, 4.45; de Patchid, 6.30.
Tiempo: 1'26" 3/5.
Ganada por 1 y 1/2 cuerpo.

QUINTA CARRERA
PREMIO MARASCHINO
Distancia 1600 metros

1 TATA DIOS, 52 kilos, por Dusty Miller y Suffering, del stud Asteroide, E. Canessa . . . 13853 —
2 Perujra 43, O. González . . . 5230 —
3 Corchito 43, M. Acosta 8952 —
0 Lauzun 48, A. Triani, (distanciado del primer puesto) . . . 5447 —
28532 —
Dividendo: de Tata Dios, $ 3.70 a ganador.
Tiempo: 1'38".
Ganada por 1 y 1/2 cuerpos.
No corrió: Last Reason.

SEXTA CARRERA
PREMIO FULANA
Distancia 1200 metros

1 BUFO, 56 kilos . . . .
2 Marken 56 . . . . .
3 Mirabeau II 56 . . . .
4 Etrusco 56 . . . . .
Dividendos: de Bufo, $ 5.50 a ganador y 3.05 a placé; de Marken, 7.25, de Mirabeau II, 4.05.

JANDO

Con la monta de P. Cichetti, hemos tenido oportunidad de verlo trabajar a este pensionista del entraineur Telmo Miguez. El pensionista del stud Lowslan Boy es posible que todavía consiga obtener otro triunfo en Palermo.

LA REUNION DEL DOMINGO

Breves comentarios

Nuestra primera institución hípica celebrará el domingo la 21a. reunión de la temporada abriendo e inaugurando al mismo tiempo el programa clásico el cual dará comienzo con el premio Apertura.

Indudablemente, que existe inusitado interés entre los aficionados y los mismos profesionales, pues en esa prueba se medirán varios productos de 3 años que en la temporada pasada se han conducido discretamente.

Las demás pruebas que componen el programa están bien nutridas de inscripciones y en muchas de ellas tendrán oportunidad los aficionados de presenciar finales interesantes que darán más realce a la reunión. Como acostumbramos, pasaremos a comentar brevemente los animales que cuentan con más probabilidades.

Diez perdedoras de 3 años, serán las que posiblemente tomarán parte en la primer prueba del programa.

Vemos en primer término a Christman, la pensionista del stud Montiel, que luego de haber gozado de un largo y merecido reposo, reaparece con intenciones de poder aportar a su ecurie su primer triunfo.

Fiamma, que el domingo pasado ocupó el segundo lugar detrás de Tableta. La pupila del entraineur Antonio Quijano se encuentra bien preparada y ha de vender cara su derrota.

South Star, contaba hace unos cuantos días con una corrida de primer orden, pero luego que fué presentada en carrera no se desempeñó de acuerdo con el citado ejercicio.

Pagadora, es otra de las candidatas, —aunque tarde— a abandonar la categoría de perdedora, y lo hace así entrever, por la forma cómo se conduce en los trabajos a que es sometida.

El premio Bizcocho o sea, la segunda prueba del programa está reservada para potrancas de 2 años que no hayan ganado.

Leña Seca ocupó la cuarta colocación en la prueba ganada por Ibagüé el domingo pasado.

La pensionista del stud Don Julio tiene una brillante oportunidad de poder alcanzar su primer victoria, pues en privado anda mucho.

Iguana III, cuenta con un tercer puesto detrás de Emelina y Martita. La pensionista del stud Zabaleta S. ha adelantado mucho en su preparación, no siendo nada difícil que pudiera en esta ocasión conseguir su primer triunfo.

Charanga, que en su última presentación entró cuarta de Copelina, es candidata de tenerla muy en cuenta, pues en sus trabajos se conduce con bastante regularidad.

Divina II reaparece bien preparada y puede ser el posible lance de esta carrera.

La prueba reservada para los potrillos despertará más interés, pues muchos son los que han conservado su inscripción y que tomarán parte posiblemente la mayoría de ellos.

Takecare es el que contará posiblemente con la opinión general. El pensionista del stud Montiel, el día de su ... de Lechero II y [illegible] hijo de Diamond Jubilee, largo algo retrasado.

Como ha adelantado mucho y su preparación no deja nada que desear, es de creer que aprovechará la ocasión para aportar a su caballeriza su primer victoria.

Campeador II en su última presentación entró tercero de Invasor II y Lelill. Como ha seguido en perfectas condiciones su preparación y en sus trabajos se conduce bien, es candidato a poner en apuros al favorito Takecare.

Isaac es candidato serio también a obtener su primer triunfo, pues el hermano de Folleto es muy ligero y si posee las cualidades de su hermano entero ha de proporcionar muchos días de gloria... a su caballeriza.

Kingfisher alternará con los nombrados y con muchas probabilidades cuenta en esta carrera, pues ha adelantado muchísimo. En su última presentación entró cuarto de Apio en una pista que no era favorable a sus medios.

La cuarta carrera del día se disputará sobre una distancia de 1400 metros y en la cual han conservado su inscripción diez y seis animales.

Don Ramiro es un candidato muy bueno, pues las últimas carreras del hijo de Delarey han sido por demás sugestivas. A pesar de dispensar ventaja a sus rivales, éstos tendrán que correr mucho si es que quieren arrebatarle la victoria.

Rey de León ya sabemos cómo las gasta. El domingo pasado con una mano hinchada y demás contratiempo, se impuso al galope en una similar donde llevaba los mismos enemigos. Si el hijo de Lancaster no se siente de su antiguo mal, muchas son las victorias que conquistará...

Harlem es otro que hay que dispensarle comentarios, por cuanto en sus últimas carreras ha corrido algunas veces mal y otras bien. El hijo de Pearl River parece ser un animal muy inteligente...

Por último Callejas, con sólo cuarenta kilos, debe desempeñarse bien, pues el hijo de Fulmen y Carabine, a raíz de sus últimos triunfos, ha seguido en perfectas condiciones, encontrándose muy bien preparado.

En el premio Shark, sobre 1600 metros, veinte y cinco yeguas de 3 años bajarán a la liza a disputarse el premio.

La Victoria II es la que cuenta con mayores títulos para aportar a su ecurie un nuevo triunfo.

La hija de Old Man en su último compromiso finalizó segunda de Gallarda a escasa distancia de la vencedora.

Mollie reaparecerá después de haber gozado de un largo descanso. La pupila de Martín González anda muy bien, así lo dejó entrever en su apronte del miércoles, el que fué bastante bueno.

Alemania defraudó, luego de haber conseguido su primer victoria. En la carrera ganada por Gallarda la hija de Jardy y Anelina no alcanzó ninguna figuración. En privado se conduce bien y no es nada difícil que en esta ocasión pueda salir airosa.

La Petite Ecurie presentará a una yunta compuesta por Salvia y La Tentación. Ambas andan bien y son candidatas a conseguir una nueva victoria.

La séptima carrera del programa, sobre una distancia de 2000 metros, será disputada por doce animales de diferente sexo.

Los que cuentan con más probabilidades de salir airosos son: Rosedal que reaparece tras un largo período de descanso, el cual le ha sentado muy bien y que sin duda alguna el pensionista del stud Vertiente ha de conducirse honorablemente.

Stayer anda corriendo mucho y en su última presentación dejó la impresión que varias serían las victorias que alcanzaría el pensionista del stud Los Yuyos.

El que terciará con los nombrados y que lo ha de hacer en muy buena forma es S. V. P. El pupilo del stud Alvear D. se halla bien preparado y con el peso que le ha correspondido en suerte ha de alternar con todo éxito con sus rivales.

Sobre una distancia de 2200 metros se disputará en handicap final del programa; el cual por los animales que han conservado su inscripción despertará vivo interés, pues la mayoría de ellos van todos livianos.

Retrechero, está muy lindo el hijo de Chocarrera, y ya sabemos cómo las gasta cuando lo dejan correr libremente en la vanguardia sin que ningún rival lo hostilice.

Valetón reaparece bien preparado, luego de haber disfrutado de un merecido reposo que le sentó a las mil maravillas.

El hijo de Partícula es, con ese peso, un candidato de tenerlo muy en cuenta.

Charm compondrá parte de los cuatro que entre sus contrarios cuentan con más probabilidades de salir airosos.

El hermano entero de Charming está corriendo muchísimo y puede muy bien aportar a su ecurie otro triunfo.

Por último citaremos a Smart que este último tiempo ha evolucionado enormemente haciendo grandes progresos.

El pupilo del entraineur Felipe Vizcay con ese peso y dado lo mucho que anda corriendo, es de reconocerlo un adversario muy temible de los tres anteriormente nombrados.

BURIL — POSADAS

Ayer les hemos dado descanso, no nos hemos ocupado de ellos, pero hoy ya sentimos la necesidad de decir lo que ayer callamos y volver sobre los mismos elogios que ya hemos agotado en una larga serie de gacetillas monocordes.

Buril y Posadas pasaron ayer 800 metros en 47" 2/5.

¿Te extraña lector? No, ¿verdad? Y es muy natural que no extrañe a nadie ya que no existe aficionado que no conozca las bondades de estos dos productivos pupilos del entraineur Jaen.

BARDO

Está muy lindo, completamente sano, curado radicalmente, al parecer, de sus manos frágiles como cristal. Creemos que este hijo de Old Man tiene en la presente temporada una honorable campaba que realizar, ya que la impresión que nos produjo en sus primeros compromisos ha sido buenísima.

Ayer lo vimos mientras el jockey Ardouin le ejercitaba en 700 metros [illegible] más severo en forma progresiva y lenta.

Esta opinión nuestra es la del entraineur y la del jockey. Bardo ganará muchas carreras.

LA VICTORIA

Reaparecerá el domingo según los informes suministrados por nuestro repórter que es todo un sabueso en estas pesquisas... que todos conocen... Pero lo importante del informe está en el estado de preparación que a juicio de nuestro repórter merece las ponderaciones más acabadas y entusiastas.

La Victoria en cada reposo mejora su estado y son infalibles dos o tres buenas performances que en esta oportunidad también producirá.

Marcó ayer con la monta del jockey Acosta 42" en la partida reglamentaria... y ya es bastante para una yegua que al fin no posee más que su nombre, que es todo un alarde o una grata promesa...

ANARQUIA

¡Viva!... Y puesto que vive y de su salud cuida tanto su entraineur, y no fué mala la impresión que nos produjo al abandonar la categoría de perdedores, creemos que conseguirá todavía más de una victoria actuando entre las de su categoría en un compromiso favorable.

Juan Fernández la ejercitó ayer en la partida reglamentaria finalizando el apronte con un resultado inmejorable.

Reinará la Anarquía, no con la fuerza que desean sus propietarios, pero sí con un éxito que han de enviardiarlo los mil cracks que recorren los bosques a la espera de una victoria por Dios...

NAON

La crítica es despiadada con estos animales de grande sangre que luego no responden ni a su origen ni al cartel que se les hizo en los remates. De este Naón se ha hecho la sátira más cruel y su entraineur, con una resignación encomiable, lo ha seguido preparando igualmente celoso y entusiasta y quién sabe si todavía no logra el premio a su constancia.

Por lo pronto en sus ejercicios privados ha progresado mucho y en su última presentación se desempeñó honrosamente, produciendo una buena performance que debe tenerse en cuenta para la primer oportunidad.

Fácilmente cubrió ayer 800 metros con la monta de Barrozo en 50" 1/5.

FALERNA

Tanto esperan una carrera favorable los propietarios de "la diminuta, etc.", que con razón puede presentarse su candidatura a la primera santificación... porque hay paciencia...

Pero dicen que del que espera es el premio y al fin saldrán con su objeto — que lo deseamos sinceramente — ya que entretanto para Falerna son todos los mimos, todos los halagos y cuidados, y la "petiza" más linda que nunca responde a esas atenciones produciendo en privado ejercicios excelentes.

Ayer, en 800 metros, bajo la dirección de Muraña, marcó 48" 2/5 fácilmente. Sin embargo, el entraineur Zanzottera ya le tiene echado el ojo a unos cuentos clásicos, que seguramente los logrará en su debida oportunidad.

BUCOLICA II

... apareada a San Siro, piloteados por Cichetti y T. N. Fernández, respectivamente, cubrieron 1400 metros en 1'27" 3/5 con relativa facilidad.

De estos dos cracks se cuentan proezas acostumbradas como está la gente del turf a no escarmentar con los fracasos del reloj y de las grandes fijas.

Pero por aquello de que el río suena, conviene recomendar a los dos para la primer carrera que disputen, no como candidatos imbatibles, sino como probables ganadores que en el peor de los casos han de producir una discreta performance.

MARCO POLO

Le sirve de distracción a Romanelli las mañanas de aprontes y aprovecha de paso la oportunidad de continuar el riguroso training que impida el aumento del peso, ya que las comidas italianas tienen fama de ser fuertes y alimenticias...

Marco Polo siempre anda bien en sus ejercicios privados aunque en público no responde sin poderse encontrar la causa de esas defecciones, hallándose el entraineur Pianezzi preocupado en esa tarea hace tiempo.

Ayer lo vimos pasar los 800 metros en 48", llegando a los tramos finales con buena acción, sin muestra de fatiga ni cansancio.

LAMENTO

Tiene un simbolismo aterrador el nombre de este pupilo del stud Tucho... y lo terrible es que la profecía de aquellos que hicieron mofa del bautismo va cumpliéndose al pie de la letra y los lamentos son tantos que se escuchan hasta en las regiones más apartadas...

Lamento, sin embargo, se prepara para las carreras de fondo, y sano y fuerte como siempre, ha sido y puede responder en alguna oportunidad a los anhelos de su propietario aprovechando el peso liviano que ha de corresponderle y la mediocridad de los rivales que puedan presentársele.

El aprendiz Barrozo lo ejercitó ayer en 2500 metros desempeñándose discretamente.

MUÑEIRA

Donde menos se piensa salta la liebre, dice el viejo adagio, y los propietarios de esta hija de Coruña, donde menos lo pensaron hallarán un animal de condiciones descollantes, con medios para destacarse, de una regularidad matemática y una salud envidiable.

En esta forma ha realizado Muñeira su primera campaña, ponderable bajo todo sentido, y así se prepara para actuar en la presente temporada doi de le aguardan muchos y valiosos triunfos.

Ayer Laratti le dió una corrida preparatoria en la milla, pasándola a voluntad en 1'42".

Reaparecerá en breve, muy mejorada en su aspecto con el reposo con que se ha premiado sus éxitos pasados [illegible]

PETITE CHOSE

¿Qué hemos de decir de la notable hija de Primera Tiple? En su larga campaña ha merecido los conceptos más elogiosos y en oportunidades como éstas en las que no hay ni una victoria que aplaudir ni un triunfo que pronosticar, cabe solamente recordar que sus hazañas fueron 25 y que todavía espera su propietario otras tantas con entusiasmo muy lógico... aunque algo exagerado.

La yegua se halla en la plenitud de sus medios, corre como cuando corría más... y poco a poco las exageraciones de sus propietarios pueden irse aceptando.

La vimos ayer recorrer a la par de Vaselina 800 metros en 47" 1/5, sin ser totalmente exigida.

JUBEL

No sale nunca del placé, luego entonces algo debe tener que la distinga del conjunto enorme de animales inferiores.

Con la monta del jockey Fenucci, recorrió ayer 1000 metros en 1'1" 2/5, buen ejercicio si se tiene en cuenta que no fué exigida en ningún momento.

Será de la partida en el clásico Apertura, donde le inspira alguna confianza a su entraineur, pues le ha sido ofrecida la monta a los jockeys Torterolo y Areuri.

Nuestro entusiasmo no llega a tanto.

HERODIAS - INFALIBLE

Han dado algo que hacer a la crónica en momentos que de todo era necesario hablar, ya que escaseaban los temas y en las pistas de Palermo reinaban los canes mientras los cracks descansaban.

Pero pasó el cuarto de hora célebre que acompañó a los pupilos de stud Radamés y hoy — ojalá nos equivocáramos — parece que han declinado de forma y nada por el momento debe esperarse de ellos.

Esto no es un consuelo para sus simpáticos propietarios, lo comprendemos, pero es una opinión sincera que bien podemos hacer pública.

Y todo este comentario al fin no viene sino como acompañamiento de este informe: ayer, con Denna y el peón respectivamente, cubrieron la partida regularmente.

JACOBINA

Esta veloz hija de El Chacho que por cierto vale muy poco, viene conduciéndose en forma muy satisfactoria en sus ejercicios. Ayer, dirigida por su peón hizo 1000 metros con buen resultado.

CHUCHIN

Según declaraciones que nos ha hecho el mismo entraineur Cassino, este hijo de Sargento no ha de tardar en adjudicarse alguna carrera. No creemos que esté muy equivocado en su pronóstico, pues en un ejercicio que ayer hizo su pupilo sobre 1000 metros marcó 1'1" 1/5 haciéndolo en forma satisfactoria.

ZAPIRON

Este pupilo del stud General Soler viene siendo preparado especialmente para disputar algunos handicaps de fondo.

En un floreo que le vimos sobre 2500 metros cubrió la distancia a voluntad en 2'42", ensayo que consideramos muy superior.

DIANE ROYALE

Sin novedad digna de citar, hemos visto trabajar esta hija de Bridge of Canny y en una partida de 900 metros, distancia que recorrió en 49" 2/5.

El entraineur Telmo Miguez abriga, sin embargo, esperanzas de poder ganar algunas carreras con Diane Royale.

GATUN

El hijo de Polas no adelanta mayormente, pues así lo deja entrever por la forma de conducirse en los trabajos a que es sometido. Ayer fué trabajado sobre 800 metros empleando en recorrer dicha distancia 51" 3/5.

GALLARDA

2200 METROS EN 2'22" 3/5

La pupila del stud Cayupán ha adelantado algo más que su compañero Gatún.

En su floreo que se le dió ayer, dirigida por A. Denna, cubrió 2200 metros en 2'22" 3/5.

TRESILLO

1700 METROS EN 1'49"

Como habíamos informado, este hijo de Saint Wolf parece que ha mejorado algo en estos últimos tiempos. En una corrida que le dió el jockey Fenucci, apareado a El Payo, con Barrozo, marcó 1'49" los 1700 metros, tiempo que si no es superior es bastante bueno para la categoría que a él le corresponde alternar.

Hipódromo Argentino

Damos a continuación, depurado de forfaits, el programa completo de la reunión a efectuarse el domingo próximo en Palermo:

PREMIO BANNIERE (1911)
Distancia 1300 metros

1 Christmas 56 k.	6 Pagadora 56
2 Tiplecilla 56	7 Polly III 56
3 Gramillita 56	8 Encanto II 56
4 Fiamma 56	9 Milita 56
5 South Star 56	10 [illegible] 56

PREMIO BIZCOCHO (1912)
Distancia 1000 metros

1 Eurosina 56 k.	7 Iguana III 56
2 Suzon II 56	8 Roba 56
3 Leña Seca 56	9 Amapa 56
4 Fiolma 56	10 Flotilla 56
5 Franela 56	11 Charanga 56
6 Divina II 56	12 Anfitrita 56

PREMIO IRIGOYEN (1913)
Distancia 1000 metros

1 Ibijo 56 k.	10 Isaac 56
2 Takecare 56	11 Datilero 56
3 Grillón 56	12 Vizcay 56
4 Fiero 56	13 Valeriano 56
5 Lopo de Vega 56	14 Botafogo 56
6 Le Dernier 56	15 Rasante 56
7 Pocas Pilchas 56	16 Lord Tyntesfield
8 Highlandmann	17 Kinghfisher 56
9 Campeador II 56	18 Radieux 56

PREMIO MOLITOR II (1914)
Distancia 1400 metros

1 Don Ramiro 57 k.	9 Callejas 47
2 Chiribiribi 55	10 Morocho 46
3 Rey de León 52	11 Faucheur 46
4 Huarmi 51	12 Fulana 45
5 Sanchete 50	13 Aspirante 45
6 Betel 50	14 Dividendo 45
7 Petite Chatte 48	15 Turquesa III 44
8 Harlem 56	16 Aluminio 44

PREMIO APERTURA (Clásico)
Distancia 1600 metros

1 Florilegio 62 k.	11 Hurgón 56
2 Well Meant 60	12 Bufo 54
3 Gringuilla 58	13 Mirabeau II 54
4 Castelnau 58	14 Bajel 54
5 Precoz 58	15 Cita 54
6 Stayer 58	16 Sable 54
7 Patacón II 56	17 Lord Beatty 54
8 Fortín Uno 56	18 Como 54
9 Atila 56	19 Jubel 52
10 Escévola 56	

PREMIO SHARK (1914)
Distancia 1600 metros

1 Egalité 56 k.	14 Salvia 56
2 Casera 56	15 La Tentación 56
3 La Victoria II 56	16 Safo 56
4 Hondonada 56	17 Tarja 56
5 Genovesa 56	18 Crítica 56
6 Infanta V 56	19 Su Merced 56
7 Lady Derby 56	20 Zem Zem 56
8 Brecha 56	21 Carita 56
9 Mucha Sal 56	22 Noche Buena 56
10 Bretona 56	23 Jubel 56
11 Ganadera 56	24 Doña Delfina 56
12 Mollie 56	25 Diaspa 56
13 Alemania 56	

PREMIO PAN PAN (1915)
Distancia 2000 metros

1 Rosedal 56 k.	7 Jando 43
3 Palo Errao 55	8 Prince Marat 43
3 Palo Errao 56	9 Chuchín 42
4 Stayer 51	10 Perlino 41
5 S. V. P. 49	11 Tanguero 40
6 Galop 45	12 Jacobina 40

PREMIO CAMPANAZO (1916)
Distancia 2200 metros

1 Retrechero 51 k.	7 El Príncipe 45
2 Tanguero 40	8 Smart 42
3 Valentón 50	9 Nougat 41
4 Vicente López 49	10 Gramillón 40
5 Sincera II 48	11 Chuchín 40
6 Charm 46	

INSCRIPCIONES

Para la reunión de Palermo el 8 del corriente, se han hecho las siguientes inscripciones:

Premio Fox, distancia 2500 metros.— Young Fellow, El Payo, Lindona, Ibicuí y Everest.

Premio Pera, distancia 1000 metros.— Roba, Aspereza, Chusca, Inocencia, Maldita Sea, Latina, Partenia y Pura Cepa.

Premio Ney II, distancia 1000 metros. — Kingfisher, Rasante, Don Emiliano, Radieux, Aneiros, Botafogo, Juguete, Fiero, Chical, Campeador II, Sten y Coloso.

Premio Remate, distancia 1600 metros. Andrade 3000, Aspirante 1000, Mateville 2000, Halagüeña 1000, Beethoven 1000, Eloybach 1000, Piou Piou 1000, Riparia 3000, Chilca 2000, Sud América 2000, Deyanira 2000, 6 de Octubre 2000, Milichus 2000, Matchbox 3000.

Premio Porteña, distancia 1400 metros. — Anarquía, Cita, La Paisana, Como, Perjura, Mucha Sal, Rapiña, Fulana, Pacalea, Protea, Mimí Pinson, Chaica, Muñeira, Bucólica II, La Frontera, Fresquilla, Diane Royale y Porteña.

Premio Eneas, distancia 1700 metros. — Sable, El Manantial, Menos Uno, Marco Polo, Lord Beatty, Tolbiaco, Tresillo, Leader, Bretona, Parigot, Nacar, Imp, Coronel Morales, Zem Zem, Pancho Villa, Fiador, Hidalgón, Brandy And Soda, Jando, Galop, Marken y Torbellino.

Premio Fachinero, distancia 1600 metros. — Torrent, Kick II, Cardigan, Curiosito, Perjura, Chaica, Muñeira, Well Meant, Diamant, Eureka III, Fachinero y Proteo.

Premio Tejuela, distancia 2200 metros. — Sincera II, Full Hand, Gallard, Max Linder, Terrona, Cardigan, Perlino, Curiosity, Smart, Gefe, Art Nouveau, Paulina, Diamant, Noche Buena y Charm.

Hipódromo de La Plata

Programa completo, depurado de forfait, para la reunión del domingo próximo:

Premio Hidrato, distancia 1300 metros — Pititi 57 kilos, Ferrari 57, Oro del Rhin 57, Charlatán II 57, Llovizna 55, La Maravilla 55, Hearty 55, La Cotorra 55, Ravignan 54, Salterio 54, Ricacho 54, Util 54, Filoso 54, La Bachel 52, Galea 52, La Goyita 52, Grana 52.

Premio Hidalgo, distancia 1500 metros. — Trenque Lanquen 54 kilos, La Brava II 56, Forajida 54, Canario 52, Los Indios 52, Saltarín 50, Juanuco 50, Arene 50, Espolín 48, Facón Chico 48.

Premio Higuera, distancia 1100 metros. — Santurciano 61 kilos, Dondiego 55, Cebada 53, Fels 52, Tripailao 52, Sanjonia 51, Primer Actor 49, Green Lao 48, Cruel 48, Munro 46, Nebulosa 44, Rosa Fuego 43.

Premio Hermosa, distancia 2100 metros. — Hormigón 57 kilos, Sandú 57, Ton Ton 55, Maraschino 55, Mercenario [illegible]

Premio Heroína, distancia 1400 metros — Carreras 57 kilos, Trenque Lanquen 54, Juliano 53, Hídrico 52, Fidelio II 48, 57, Profeta 57, Zángano 54, Ferrari 54, Gualicho 54, Hoy 54, Maitón 54, Palampora 52, Divinitá 52, Licia 52, Curdelona 52, Pechadora 52.

Premio Hoy, distancia 1600 metros.— Marie Leczinska 57 kilos, Pichuleta 54, Forajida 53, La Brava II 53, Ebontee 52, Guerra 51, Augusta 50, Arene 46, Hero 43.

Premio Hornero, distancia 1400 metros. — Pionono 58 kilos, Meniante 54, Bilz 52, Ameghino 51, Político 50, Deán Funes 50, Dormilón 49, Fulano 49, Paquete 48, Carreras 48, Fidelio II 47, Ponce de León 44, Hoy 44, Marabú 43, Franz 43, Cocoliche II 43, Anselmi 43.

Hipódromo de Rosario

(DE NUESTRO CORRESPONSAL)

Una resolución aplaudida. — La próxima temporada oficial de carreras. — Perspectivas halagadoras.

Con la reciente resolución de la comisión directiva, unánimemente aprobada, destituyendo al primer y segundo starter, ha renacido la confianza entre los propietarios de ecuries y profesionales del turf, lesionados los primeros en sus intereses y abrumados los segundos con medidas extorsivas por la deficiente actuación de esos dos funcionarios que todas las reuniones daban la nota ingrata y cuya actitud severamente juzgada por la prensa local, dió margen a una reunión preliminar, efectuada el domingo a la terminación de las carreras, entre un núcleo de socios de la institución y propietarios de ecuries, con el fin de aunar ideas buscando la mejor forma de dirigirse al Jockey Club de la capital pidiendo garantías; gestión que ha quedado paralizada en vista de la disposición mencionada.

Desaparecida una de las principales causas que originaba el retraimiento del público y que provocaba el descontento entre la masa consocia y dueños de caballerizas, es de esperar que vuelva el entusiasmo por las reuniones hípicas que siempre fué la característica del público rosarino, a lo cual deben coadyuvar los dirigentes de la institución con medidas de orden y seriedad que encarnen confianza y neutralicen la impresión desconsoladora que daban los espectáculos desagradables que tenían por teatro el hipódromo Independencia en los días de reunión de carreras.

Se nota ya una reacción entre los aficionados y elementos del turf y es así que la temporada oficial de carreras que se inicia el domingo próximo con el clásico Apertura, promete alcanzar el mayor brillo y animación.

Las siete pruebas con que cuenta el programa de esa reunión, han conseguido abundantes inscripciones, concurriendo a ello el buen número de caballos llegados estos días de la capital y otros cuyo arribo se anuncia antes del domingo.

Dará tono sobre todo a la reunión que nos ocupa, la prueba de productos de 2 años, cuyo debut despierta interés. Catorce son los animales inscriptos y que harán sus primeras armas sobre una distancia de 1000 metros, destacándose entre ellos varios por su buen origen y adelanto en su preparación.

Es de desear, pues, que tan buenas perspectivas no se malogren y que el hecho que comentamos y con el cual iniciamos esta breve crónica, señale en las comisiones respectivas del hipódromo Independencia, un propósito de progreso para el turf local.

MUNDO COMERCIAL

EXTERIOR

TRIGO

CHICAGO, marzo 1.o — Se realizaron hoy operaciones con mercado sostenido.

Para el trigo colorado americano, embarque en el mes de mayo, hoy se obtuvo el precio de 183 1/8.

El último precio anotado fué de 181 1/4 en centavos oro americano por bushel.

Para remesas a entregar en el mes de julio se anotó hoy el precio de 155 3/4, anotándose en las operaciones últimas a 154 1/2.

WINNIPEG, marzo 1.o — El trigo colorado americano, entrega en el mes de mayo se negoció en la primera rueda realizada hoy en este mercado a 181.

El precio adquirido para remesas a entregar en la misma fecha en las operaciones últimas fué de 179 1/8.

Estos precios son en centavos oro americano por bushel.

MAIZ

CHICAGO, marzo 1.o — Para el maíz mixto americano a entregar en mayo hoy se registró el precio de 102 3/4.

En las operaciones realizadas el sábado se cotizó a 102 centavos oro americano por bushel.

LINO

CALCUTA, marzo 1.o—El lino cuyas entregas deben efectuarse [illegible] de enero y febrero se negoció hoy en este mercado a 113 chelines anotándose en las operaciones últimas a 113 chelines por quarter de 410 libras.

DULUTH, marzo 1.o — El lino entrega en mayo se negoció hoy en este mercado a 281 1/2.

El precio obtenido para las remesas a entregar en la misma fecha en las operaciones últimas fué de 281 3/4.

Para remesas a entregar en el mes de julio se anotó el precio de 282.—, anotándose en las operaciones últimas a 282 1/4.

MERCADOS NORTEAMERICANOS

Operaciones de apertura e intermedia

NUEVA YORK, marzo 1.o—Las diferencias de precios obtenidas hoy en los centros de negocios en cereales de esta plaza, son las que se expresan a continuación:

Apertura

Mercado	Entrega	Suba	Baja
Winnipeg trigo	Mayo	s/cambio	—
Chicago trigo	Mayo	—	1/4
	Julio	1/2	—
maíz	Mayo	—	s/cambio
Duluth lino	Mayo	s/cambio	—
	Julio	—	s/cotización

Operaciones intermedias

Mercado	Entrega	Suba	Baja
Winnipeg trigo	[illegible]	[illegible]	[illegible]
Chicago trigo	Mayo	1 7/8	—
	Julio	1 1/4	—
maíz	Mayo	3/4	—
Duluth lino	Mayo	—	1/4
	Julio	—	1/4

MERCADO COMERCIAL DE LONDRES

LANDRES, marzo 1.o—

Tipo de descuento del Banco de Inglaterra	5 1/2
Consolid. Británicos 2 1/2 o/o.	52.—

Títulos argentinos

Empréstito nacional 1897, 4 o/o ley 3378	65.—
Bonos Obras de Salubridad, etc., de Buenos Aires, 1891, 5 o/o.	90.—
Empréstito Argentino de Obras Públicas, 1886, 5o/o.	90.—
Empréstito Argentino de Conversión, 1889, en lib., 4 1/2 o/o.	81 1/2
Empréstito Argentino Interno de 1909, 5 o/o.	89.—
Province of Buenos Aires, 3 o/o to 3 1/2 o/o Loan of 1906.	47.—

BOLSA DE PARIS

PARIS, marzo 1.o—

Renta Francesa, 5 o/o.	87.75
Renta Francesa, 3 o/o.	62.—

BOLSA DE MONTEVIDEO

MONTEVIDEO, marzo 1.o — Se inició el mes comercial con bastante animación en el renglón de valores de renta, lo mismo en lo que respecta a cantidades de títulos vendidos que a sus cotizaciones. La clausura de la primera rueda consignó estos precios:

Títulos Hipotecarios de la serie O, a 93.10; id. serie P, a 93.20; id. serie Q, a 93.30; de esa misma serie para fin de mes, a 93.50; Empréstito de Conversión, a 85; Deuda Interna, a 96.30.

Movimiento del puerto. — Entraron: "D. Grange", de Marsella; "Highland Ladie", de Londres, "Rollesky", de Clyde.

Salen: "Ciudad de Buenos Aires" y "Cabo Santa María".

INTERIOR

BOLSA DE COMERCIO

Primera rueda

Cédula hipotecaria argentina de 6 o/o, antigua emisión, al contado: 35.000 a pesos 94.30; 10.000 a 94.40; total, 45.000.

Id para fin de mes: 10.000 a 94.40.

Cédula hipotecaria argentina de primera serie, al contado: 1000 a 93.

Cédula hipotecaria argentina de segunda serie, al contado: 5.600 a 92.30.

Cédulas nacionales serie H al contado: 2000 a 103.

Id serie K, al contado: 4000 a 58

Id serie L al contado: 6500 a 96.50.

Id para abril 30: 5300 a 96.50.

Conversión de obligaciones del Banco Provincia de Buenos Aires, de 5 o/o al contado: 5000 a 66.50.

Deuda interna consolidada de la provincia de Buenos Aires, de 6 o/o, [illegible] serie, al contado. 5000 a 78.20.

Empréstito interno de conversión de 2 1/2 o/o, serie B, al contado: 10.000 a 30.30; 15.000 a 30.40; total, 25.000.

Campos y Quebrachales Puerto Sastre (oro), para marzo 2: 200 a 3.65.

Id para fin de mes: 2000 a 3.70.

Marina Mercante, al contado: 40 a 63

Quebrachales Fusionados, para marzo 2: 400 a 71.

Id para fin de mes: 500 a 72.

DEMANDA Y OFERTA DE TITULOS

Fueron anotados hoy, solicitados en compra en la Bolsa de Comercio, los títulos y acciones que se expresan a continuación:

Nuevo Banco Italiano, Banco Comercial Italiano, Mercado Central de Frutos, Banco Comercial del Azul.

Ofrecidas en venta, se anotaron acciones del Tigre Club.

COTIZACIONES DE PRODUCTOS AGRICOLAS

Precios del día

Trigo barletta: precio mayor, 13.50; id varias clases: precio mayor, 13.65; id precio menor, 12; maíz amarillo: precio mayor, 9.40; precio menor, 9; lino: precio mayor, 15; avena: precio mayor, 9.65; id menor, 8.60.

CAMARA GREMIAL DE CEREALES

La comisión de cerealistas de esta cámara registró ayer los precios oficiales que se especifican más abajo, que son los que rigen para los productos agrícolas con destino a exportación: [illegible] colocado sobre dársena, para el Brasil, a $ 13.60; para Europa, a 13.50; id clase de pan, para Europa, a 13.40; id colocado en Bahía Blanca, para Europa, a 13.30; para el Brasil, a 13.50.

Maíz. — Clase amarillo, colocado sobre dársena, a $ 8.30.

Lino. — Base 4 o/o, colocado sobre dársena, a $ 21.10.

Avena. — Colocada sobre dársena, a $ 8.25; id sobre Bahía Blanca, a 8.25.

MERCADO DE CEREALES A TERMINO DE BUENOS AIRES

Primera rueda

Trigo: para mayo, entrega sobre dársena, 200 toneladas, a $ 13.95; 200 id a 13.96; 400 id a 14; 200 id a 14.03; 400 id a 14.05; 200 id a 14.10; 400 id a 14.12.

Maíz: para mayo, entrega sobre dársena, 200 toneladas, a $ 9.05; 200 id a 9.03; 200 i da 9.05; 200 id a 9.06; 200 id a 9.10.

Avena: para abril, entrega sobre dársena, 200 toneladas a $ 9.

MERCADO DE CEREALES A TERMINO DEL ROSARIO

Primera rueda

Maíz: para abril, 80 Otoneladas a pesos 8.20; para mayo, 200 id a 8.63; 200 id a 8.65; 600 id a 8.65; para junio, 600 id a 8 62.

MERCADO DE AVES

(Mercado Ciudad de Buenos Aires)

Han entrado hoy a este mercado 207 pichoneras cargadas con aves varias y 165 cajones huevos.

Plaza de aves, muy floja.

Ventas al por mayor

Gallinas especiales, de $ 2.70 a 3; id regulares, de 1.60 a 2; pollos, especiales, de 1.80 a 2; id regulares, de 1 a 1.30; id chicos, de 0.70 a 0.90; pavos, de cerda, especiales, de 8.50 a 11; pavitas, según clase, de 2.70 a 4.50; patos, criollos, de 1.60 a 2; id marruecos, de 1.20 a 1.60; gansos, de 2.80 a 2.00; pichones de paloma, de 0.20 a 0.25; conejos, de 0.70 a 1.30, todo la yunta, huevos, asoleados, de 0.20 a 0.30; id buenos, de 0.63 a 0.64 la docena. Estos precios son con impuestos municipales.

MERCADO DE VACUNOS

(Liniers)

Con plaza sostenida, se han efectuado las operaciones en la mañana de hoy en este mercado, habiendo encontrado buena colocación, todos los lotes de ganado expuestos a la venta, principalmente para los lotes parejos de buena gordura y clase ya sean de frigorífico o consumo.

La entrada de hoy en este mercado fué de 3.777 cabezas, clasificadas en la siguiente forma: novillos 1949; vacas 948; terneros 875 y bueyes 15. Porcinos entraron 1451.

Los precios corrinetes de la mañana fueron los siguientes:

Bueyes para consumo, de pesos 105 a 200; novillos m. especiales para frigorífico, de 185 a 186; novillos especiales fd., de 165 a 180; id. m. gordos fd., de 140 a 159; id. para consumo de 70 a 138; novillitos fd., de 42 a 135; vacas excepcionales para frigorífico, de 176 a 195.50; vacas para consumo, de 53 a 155; vaquillonas para consumo, de 48.50 a 120; terneros id. de 34 a 72.50; id. mamones id., de 15 a 31.50.

Para porcinos los precios variaron entre pesos 0.35 a 0.55; especiales de 0.56 a 0.60 el kilo.

Entradas

Consignatarios: Bargo, Lascurain y Etchegaray; remitentes: Darmandrial; procedencias: Rauch; animales: 31; id. Gracenea; La Madrid 31; Ainscoughs y Cía. Tomás; Hayes; San Luis 30; id. Holl; id. 0; Accame Bellini y Cía.; Perugini; G. Pintos 31; Ayaragaray S. y Gowland; Rosa; G. Roca 27; Avello y Cía. S.; Argentino; P. Central 19; Cucullu Felipe L.; Rey; C. Tejedor 83; Chapar y Cía.; Cacharí; Rivadavia 74; Crespo y Rodríguez; Malbries; Castellanos 26; Curutchet Juan; Eustanos; P. Central 36; Cooperativa de Hacendados; O'Farell Constitución 30; Dieckmann Hermanos Luft; Magliolo 70; id. Sager y Cía.; id. 70; Devoto y Cía. Tomás; Dian; Córdoba 130; id. Morales; Mendoza 31; id. Iturralde; Chascomús 84; id. Arguaga; 9 de julio 60; id. Devoto; San Luis 49; D'Hers y Cía. Francisco; Walls; Rauch 60; Delfino Hermanos; Sampayo; C. Pringles 159; Elordy y Cía. Juan; Poynaube; Rivadavia 31; Guillón y Cía. Rodolfo; Peradia; G. Roca 22; id. Garse; Rivadavia 52; Gioja y Etchart; Valerá 9 de julio 176 id. Aguerre; C. Tejedor 19; Lalor Juan; [illegible] San Luis 28; id. [illegible] Urtiaga; Olano; Rivadavia [illegible]; Rauch 24; id. Warton; C. Tejedor 40 id. oPurtale; Azul 105; id. Bonci; G. Roca 20; Lizarralde Hnos.; Priano; id. 5; id. Mosto; López 22; Lourtet Hnos. y Cía.; Gil; G. Roca 24; Lanusse Pedro y Antonio; Parre; Rauch 48; id. Petigrero; G. Pico 30; id. Peregulk; P. Central 4; id. Audant; Caseros 17; id. Sanguinetti; B. Mitre 19; id. Arrechea; Rivadavia 97 id. Hardth y Cía.; I. Verde 211; Mihura Hnos.; Marco; Gualeguaychú 60 Palacios Hnos. Sartirana; C. Tejedor 19; Peña y Cía. Julio L.; Peña; Chascomús 100; id. Domínguez; Lincoln 57; id. Herrera; 9 de julio 80; Rodríguez Gabino; Allende; Ayacucho 22; id. id. 20; Rodger y Cía. Gmo. H.; Drabble; Villegas 67; Ruiz Baldassarre y Cía.; Tejeda; G. Pintos 21; Santamarina e hijos; Santamarina; Tandil 22; Salaberry y Bercetche; Mathieu; Cañuelas 32; id. Orazabal; Luján 50; id. Arrieta; Maipú 30; id. Andrade; Azul 54; id. Ugarte; Tandil 80; id. Manreal; Rauch 32; id. 4elnechu; Del Vecino 20; id. Ortiz; Roca 12; id. Panarieni; Rivadavia 40 id. Monreal; Rauch 27; Urtasun e hijos Martín; Iribarne; id. 59; Velaz y Cía. Angel; Ayerza; P. Central 18; id. Valinoti; C. Vidal, 61.

Ventas de hoy

Bargo Lascurain y Etchegaray—
31 vaquillonas c. gorda Rauch pesos 80; 6 novillos il. id. Madrid 112 10 vacas gordas id. 115; 2 id. c. g. id. 100; 2 id. b. carne id. 75; 11 terneros mamones id. 25.

Accame, Bellini y Cía.—
17 vaquillonas b. carne G. Pintos pesos 6; 13 novillos g. y c. gorda id 135; 1 id. flaco id. 80.

Ainscoughs y Cía. Tomás R.—
9 vacas g. y c. gorda San Luis pesos 109; 9 id. id. 111.50; 7 id. c. gorda id. 95; 9 id. id. 108; 5 id. id 101; 20 terneros regulares id. 39.50; 10 id. id. 31.50; 100 novillos c. gorda Campana 114.

Abello y Cía. S.—
19 novillos g. y c. gorda P. Prael pesos 132.

Ayaragaray, Schindler y Gowland—
6 vacas c. gorda Córdoba pesos 93; 9 vaquillonas id. id. 93.

Chapar y Cía.—
pesos 20; 20 vacas id. id. 17; 9 id. 7 bueyes m. especiales Guaminí gordas id. 115; 7 vaquillonas c. gorda id. 93; 54 terneros regulares id. 45; 54 id. id. 39; 73 novillitos m. gordos Rivadavia 110.

Cooperativa de Hacendados—
30 novillitos m. especciales Santa Fe pesos 135.

Curutchet Juan—
17 novillos m. especiales P. Central pesos 185; 19 id. m. gordos id. 150.

Delfino Hermanos—
68 novillitos m. gordos Necochea pesos 115; 76 vacas gorodas Luján 118 36 id. b. carne id. 78; 10 terneros gordos Junín 63.

D'Hers y Cía. Francisco—
8 terneros m. gordos Rauch pesos 70; 15 id. buenos id. 53; 15 id. regulares id. 47; 20 id. mamones id. 40; 1 vaca flaca id. 50; 1 vaquillona c. gorda id. 80.

Devoto y Cía. Tomás—
48 novillos c. gorda San Luis pesos 105; 7 vacas b. carne id. Córdoba 74 60 novillos flacos id. 70; 15 terneros regulares id. 42; 47 novillos b. carne id. 90; 11 terneros regulares Pehuajó 34; 10 id. id. 34.

Dieckmann Hermanos—
14 terneros regulares Santa Fe pesos 47; 26 id. m. gordos id. 67.50; 19 id. regulares id. 48.50; 30 novillitos c. gorda id. 87; 40 id. gordos id. 107; 11 terneros buenos id. 58.50.

Elordy y Cía. Juan—
10 vaquillonas c. gorda Rivadavia pesos 80; 13 novillitos b. carne id. 68; 2 vaquillonas id. id. 65; 5 terneros regulares id. 30.

Lalor Juan—
9 vacas m. gordas Rauch pesos 125 7 id. especiales id. 142.50; 8 vaquillonas c. gorda id. 92.50; 5 id. m. especiales Córdoba 120; 6 vacas m. gordas id. 124.50; 7 id. gordas id. 119; 3 id. c. gorda C. Tejedor 99; 10 id. m. gordas id. 129; 2 id. g. y c. gorda id. 107; 3 id. m. especiales id. 154; 14 id. gordas id. 117; 11 id. m. gordas id. 122; 15 id. id. 126.50 8 id. especiales San Luis 137; 12 id. id. 136; 16 id. id. 141; 2 id. gordas id 118; 10 id m. gordos 9 de julio 124; 9 id. id. 126.50; 3 id. m. especiales id. 157; 3 terneros mamones id. 31.50 16 vaquillonas c. gorda id. 88; 10 id. gordas id. 106; 21 terneros regulares Azul 38; 12 id. buenos id. 57; 22 id. regulares id. 36; 22 id. id. 38.50; 8 id. id. Rivadavia 38.50; 2 id. id. 41.50; 20 id. id. 36.50; 16 id. id 39.50.

Lanusse Pedro y Antonio—
2 novillitos flacos Arrecifes pesos 42; 4 terneros mamones id. 19.50; 38 id. id. Córdoba 25; 25 id. regulares id. 40; 31 id. buenos id. 51; 30 vaquillonas b. carne id. 73; 30 id. id. 76; 35 id. id. 70; 22 terneros regulares id. 40.50; 9 vacas excepcionales Caseros 176; 9 id. id. 195.50; 21 terneros regulares Rauch 35; 20 id. mamones id. 25; 6 vacas gordas id. 115 3 id. c. gorda Rivadavia 82.50; 2 terneros especiales id. 72.50; 26 id. regulares id. 45; 25 id. id. 36.50; 7 vacas gordas id. 113; 11 id. id. 113; 20 vaquillonas gordas id. 104.50; 3 toros m. gordos id. 166; 9 vaquillonas c. gorda Pampa 85; 2 vacas m. gordas id. 132.50; 19 vaquillonas g. y c. gorda id. 99; 4 novillos b. carne id. 100; 5 vacas id. id. 71.50.

La Exportadora Argentina—
66 novillos m. especiales Córdoba pesos 186; 6 id. g. y c. gorda id. 138 17 vacas gordas id. 113.

Lourtet Hnos. y Cía.—
11 vacas gordas Italó pesos 115; 13 id. g. y c. gorda id. 105.

Mihura Hermanos—
40 novillos c. gorda Calderón pesos 128; 20 vacas gordas id. 115.

Oscamou y Cía—
18 novillos b. carne C. Tejedor pesos 100; 42 id. flacos id. 90; 23 id. id. 80.

Peña y Cía. Julio L—
80 novillos m. gordos 9 de julio pesos 153; 27 id. c. gorda Santa Ce 108; 14 vaquillonas id. id. 86; 61 id. flacos Lobería 55; 2 toros b. carne Matanza 105.

Palacios Hermanos—
19 novillos c. gorda C. Tejedor pesos 126.

Rodger y Cía. Gmo. H.—
20 vaquillonas c. gorda Villegas pesos 82.50; 27 id. b. carne id. 60; 20 novillos m. gordos id. 158.

Ruiz, Baldassarre y Cía.—
12 novillos c. gorda G. Pintos pesos 105; 8 vaquillonas id. id. 86.

Rodríguez Gabino—
10 vacas m. especiales Ayacucho pesos 155; 6 id. especiales id. 135; 6 id. gordas id. 115; 20 terneros regulares id. 41.

Salaberry y Bercetche—
10 terneros regulares Tandil pesos 44; 15 id. id. 40; 16 id. id. 36.50; 15 id. id. 40.50; 2 novilos gordos id. 145.50; 31 id. c. gorda id. 145.50; [illegible] terneros regulares id. 32.50; 5 vacas 43.50; 3 vacas gordas id. 116.50; 9 c. gorda id. 9; 2 id. m. gordas id. 129; 1 vaquillona m. especial id. 120 15 id. c. gorda Azul 90; 5 id. gordas id. 109; 6 vacas m. gordas id. 126.50 4 novillitos m. especiales id. 125; 7 id. especiales id. 116; 16 id. g. y c. gorda id. 97.50; 2 vaquillonas b. carne Rauch 68; 3 id. flacas id. 48.50 6 id. c. gorda id. 83; 14 id. b. carne id. 60; 1 ternero bueno id. 61; 1 id. mamón id. 30.50; 3 toros m. especiales Cañuelas 185; 20 novillos especiales id. 165; 9 id. gordos id. 148.50; 3 vacas gordas Luján 118.50; 12 id. g. y c. gorda id. 112.50; 10 id. id. 105.50; 11 novillitos m. especiales id. 126; 14 id. m. gordos id. 113.50 11 id. b. carne Maipú 70; 4 novillos gordos id. 140; 15 novillitos g. y c. gorda id. 96.50; 20 novillos especiales Vecino 170; 3 vaquillonas gordas Córdoba 107; 3 vacas c. gorda id. 96 5 id. m. gordas id. 130.50; 20 novillos g. y c. gorda Rivadvia 133.50; 20 id. c. gorda id. 123.50; 16 terneros mamones Capital 21.50.

Santamarina e hijo—
4 vacas m. especiales Tandil pesos 148; 5 vaquillonas c. gorda id. 94; 2 id. flacas id. 55; 4 id. id. 50; 4 terneros mamones id. 25.

Urtasun e hijo Martín—
20 novillos c. gorda Rauch pesos 118; 33 novillitos id. id. 85; 4 terneros buenos id. 50.

Velaz y Cía. Angel—
30 terneros regulares Rivadavia pesos 40; 15 id. id. 30; 30 id. id. 35; 11 vacas gordas id. P. Central 123 2 torunos especiales id. 170; 4 vacas m. especciales id. 145.

Venta de cerdos

Accame, Bellini y Cía.—
58 cerdos flacos, Bragado, $ 0.38 kilo; 20 cerdos regulares, Bragado, $ 0.44 kilo; 20 cerdos regulares, Bragado, $ 0.42 kilo; 41 cerdos regulares, Viamonte, $ 0.37 kilo; 20 lechones m. especiales, Viamonte, $ 5 cada uno.

Devoto y Cía., Tomás—
20 cerdos regulares, 25 de mayo, $ 0.39 kilo; 24 cerdos regulares, Navarro, $ 0.40 kilo; 26 cerdos buenos, Navarro, $ 0.48 kilo.

Mihura Hermanos—
15 lechones flacos, Calderón, $ 2.30 cada uno.

Cooperativa de Hacendados—
60 cerdos especiales, Alsina, $ 0.53 kilo.

Palacios Hermanos—
20 cerdos regulares, C. Casares, $ 0.45 kilo.

Puiggros y Cía.—
59 cerdos especiales, C. Suárez, $ 0.56 kilo.

Unzué, Alzaga y Cía.—
20 cerdos regulares, C. Tejedor, $ 0.44 kilo.

Salaberry y Bercetche—
58 cerdos regulares, Lincoln, $ 0.37 kilo; 20 cerdos buenos, Córdoba, $ 0.49 kilo; 20 cerdos buenos, Viamonte, $ 0.46 kilo.

Méndez Hermanos y Cía.—
89 cerdos flacos, Entre Ríos, $ 0.30 kilo.

De Lellis y Fages Hermanos—
31 cerdos especiales, Santa Fe, $ 0.52 kilo; 20 cerdos especiales, Navarro, $ 0.58 kilo; 20 cerdos buenos, Mercedes, $ 0.48 kilo; 20 cerdos especiales, Viamonte, $ 0.59 kilo; 50 cerdos regulares, Bragado, $ 0.45 kilo.

Apheca y Cía., Juan—
20 cerdos m. especiales, 9 de julio, $ 0.60 kilo.

Crespo y Rodríguez—
50 cerdos especiales, Chacabuco, $ 0.59 kilo; 53 cerdos especiales, Santa Fe, $ 0.52 kilo; 52 cerdos buenos, Chacabuco, $ 0.50 kilo; 24 cerdos especiales, Chacabuco, $ 0.55 kilo; 26 cerdos especiales, Chacabuco, $ 0.58 kilo.

43

ES LA GRAN MARCA ARGENTINA

de 20, 30 y 40 centavos

PICCARDO & Cía. Lda.

Libre de todos los trusts

MERCADO DE LANARES

(Tablada)

En las ventas realizadas hoy en este mercado, se notó poca animación.

Los precios en general fueron bajos, a excepción de los lotes especiales, para los cuales hay siempre interesados.

También se observó poco interés de parte de los frigoríficos, siendo sus compras muy reducidas.

La entrada del día fué de 8.489 animales, habiéndose vendido durante la mañana 8.782 cabezas, repartidas en esta forma: The Anglo South American 711; Swift de la Plata 350; Las Palmas 1232; Compañía Sansinena 974; La Blanca 118; Argentino Central 709; Armour 1368 y para los matarifes locales 3.320.

Los precios extremos fueron los siguientes:

Capones para frigorífico, de pesos 11 a 16.50; id. para matadero, de 17 a 20.50; ovejas para matadero, de 11 a 19; borregos para matadero, de 6.40 a 8.50; id. para frigorífico, de 8.50 a 10.90.

Entradas

Consignatarios: Bargo, Lascurain y Etchegaray; remitentes: Aguerre; procedencias: Colina; animales: 107; id. Pioli; Cacharí 208; Chapar y Cía.; C. J. Palau; Timote 351; Cooperativa de Hacendados; Pourtalé; Catriló 400; Delfino Hnos.; Corradi; Frisia 130; id. Sjorden; Pringles 1000; Goñi e hijos Ignacio; Pazzo; De la Canal 200; Gioja y Etchart; Sjorden; Entre Ríos 120; Lizarralde Hermanos; Berazategui; Melo 331; Lalor Juan; Urtezu; Rauch 209; id. Casals; B. Gould 320; Mihura Hnos.; Warnes; E. Ríos 140; Mantel y Cía.; López; Frisia 80; Méndez Hnos.; Vigil; Fair 100; id. Albardón; S. Joaquín 90; Otaegui y Cía.; Pastorino; Rauch 130; Oscamou y Cía.; Del Rey; E. Ríos 149; id. Bertini; id. 150; Palacios Hnos.; Laborde; Catriló 247; Rubín, Cesario, Zubiaurre y Cía.; Fernández; Labardén 204; id. V. Nueva; Ayacucho 205 Santamarina e hijo; Eguizabel; Cacharí 100; Sucesión M. Irazoz; Vásquez; id. 98; id. Arenas; Cangallo 200; Sadaberry y Bercetche; Arrieta; Maipú 200; id. id. id. 311; id. id. Parravicini 231; id. F. Marez; Banderaló 150; id. Molinari; Doreno 140; Urtasun e hijo M.; Perone; Rauch 130; Dodds y D. D. Ramsay; Raimundo; E. Ríos 138. Total: 8.489 animales.

Ventas de hoy

Bargo, Lascurain y Etchegaray—
100 ovejas matadero Cachar pesos 13.50; 108 id. id. 13.20; 107 capones Frigorífico La Colina 15.60.

Lalor Juan—
172 capones Frigorífico Rauch pesos 16.20; 35 ovejas matadero id. 15.50; 20 capones Frigorífico id. B. Gould 11; 60 borregos matadero id. 8.50; 137 id. id. 8.

Sucesión M. Irazoz—
170 ovejas matadero Cangallo pesos 14.70; 30 id. id. 14.70.

Devoto y Cía. Tomás—
399 borregos matadero S. Ambrosio pesos 6.40; 130 id. id. 6.80; 38 id. id. 6.80; 27 capones id. id. 12.

Salaberry y Bercetche—
21 capones matadero Armas pesos 20; 79 id. Frigorífico id. 18; 78 id. id. 16.50; 10 id. matadero id. 18.50 12 ovejas Frigorífico id. 16.50; 126 capones id. Maipú 18.50; 188 id. id. 17; 41 ovejas matadero id. 18; 56 id. id. 16; 51 capones Frgorífico Parravicini 14.20; 180 borregos id. id. 10; 186 capones id. Maipú 16.30; 14 id. id. 18.50; 150 id. matadero Banderaló 8.40; 227 borregos Frigorífico Armas 9; 242 id. id. 9; 169 id. matadero id. 8.40.

Otaegui y Cía. M.—
100 capones Frigorífico Rauch pesos 16.50.

Delfino Hermanos—
123 borregos Frigorífico Frisia pesos 9; 230 capones id. Pringles 18.30.

Oscamou y Cía.—
91 ovejas matadero Victoria pesos 15.80; 19 id. id. 11.40; 100 borregos Frigorífico id. 9.70; 61 ovejas matadero id. 17.20.

Chapar y Cía.—
22 capones Frigorífico Timote pesos 15.30; 76 ovejas matadero id 19; 252 id. id. 15.

Cooperativa de Hacendados—
60 capones Frigorífico Crotto pesos 20.50; [illegible] id. id. 17.50.

[illegible]—
[illegible] ovejas matadero De la Canal pesos 16.20.

Gioja y Etchart—
120 borregos matadero Lavalle pesos 10.30.

Videla Hnos. y Cía.—
300 ovejas invernada Saavedra pesos 8; 100 id. matadero id. 8.

Urtasun e hijo M.—
97 borregos Frigorífico Rauch pesos 9.70; 33 id. matadero id. 8.60.

Lanús Florencio y Alfredo E.—
23 ovejas Frigorífico Rigios pesos 16.50; 231 borregos matadero id. 8.70; 132 id. Frigorífico id. 9.80; 11 capones id. id. 14.60; 42 borregos matadero id. 8.50.

Mihura Hermanos—
37 capones Frigorífico Entre Ríos pesos 11; 54 ovejas id. id. 11; 39 borregos matadero id. 5.90; 10 ovejas id. id. 13.90.

Méndez Hnos. y Cía.—
89 capones Frigorífico S. Joaquín pesos 16.50; 30 id. id. Fair 20.50; 46 id. id. 17.50; 23 ovejas id. id. 15.20.

Lizarralde Hermanos—
57 ovejas matadero Melo pesos 14.70 215 borregos Frig. id. 10.90; 58 id matadero id. 9.

Rubín, Cesario Zubiaurre y Cía.—
50 capones matadero Labardén pesos 18.50; 146 id. Frigorífico id. id. 11.50; 155 id. matadero S. Ignacio 13.20; 50 ovejas id. id. 12.50.

Velaz y Cía. Angel—
165 capones Frigorífico Vivoratá pesos 17; 25 id. matadero id. 18.50. 200 id. Frigorífico Azul 17; 200 id. id. 18.

Palacios Hermanos—
22 ovejas matadero Crotto pesos 13.90; 89 borregos Frigorífico id. id 10.50; 120 id. matadero id. 7.50.

Dodds y D. D. Ramsay—
140 capones Frigorífico Villa pesos 14.60.

Mantel y Cía.—
80 capones Frigorífico Frisia pesos 16.

La Gran Oportunidad

PARA QUE LOS AGENTES DEL EXTERIOR

GANEN DINERO

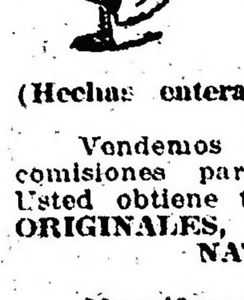

VENDIENDO

las Célebres Flores de Plumas de las Hermanas De Witt

(Hechas enteramente de plumas de ganso)

Vendemos directamente. No hay comisiones para los intermediarios. Usted obtiene todas las utilidades.

ORIGINALES, NATURALES, DURADERAS

Magníficas utilidades. Las flores se venden a más del triple del costo, al por mayor. Dirigirse hoy mismo a.

DE WITT SISTERS

Battle Creek, Mich., E. U. A.

Cablegramas: "Sisters, Battle Creek, Mich." (Originadoras y únicas fabricantes de flores de plumas de ganso). Muestrario [illegible] de $ 8 oro americano, franco de porte a los países de la convención de paquetes postales.

Al pedir catálogos o informes, mencione este aviso de LA EPOCA.

¿DONDE VIVIR?

EN LOS PUEBLOS SUBURBANOS DEL

F. C. OESTE

¿POR QUE?

Porque son los más saludables, (en combinación con el Subterráneo) y son los más cercanos a la capital.

Pedir datos al Departamento Comercial en la Estación Once.

LA ADMINISTRACION

MARITIMAS

MAREA Y VIENTO

Desde las 6 hasta las 9 de la mañana de hoy, según el semáforo del Riachuelo:
6 a. m., 20 pies 4 pulgadas; viento S. O.
7 a. m., 21 pies; viento S. O.
8 a. m., 22 pies; viento S. O.
9 a. m., 22 pies 4 pulgadas; viento S. O.

VAPORES ESPERADOS

Británico Highland Brigade, de Zárate, a completar.
Noruego Ranvik, de Montevideo, en lastre.
Argentino El Zárate, de Zárate, con carnes.

VAPORES A SALIR

Argentino Juanita, para Patagones, con carga.
Argentino Reformer, para Campana, en lastre.
Argentino Guazú, para Burdeos, con carga.
Presidente Sarmiento, para Ultramar.

VAPORES DE LOS RIOS

Llegaron: Cabo Corrientes y Ciudad de Montevideo, de Montevideo.
Eolo, de Salto y escalas.
Luna, de Carmelo y escalas.
Salieron: Lambaré, para Asunción y escalas, salió a las 10 a. m.
Viena, para Salto y escalas, salió a las 11 a. m.
Anita B., para Asunción y escalas, salió a las 10 a. m.
Ciudad de Montevideo y Cabo Corrien. [illegible] salen a las 10 de [illegible]

[illegible]

Argentino, de Punta Arenas, en viaje para ésta, llegó a Comodoro Rivadavia.
Asturiano, de ésta para Punta Arenas y escalas, salió hoy de San Julián.
Atlántico, para Punta Arenas y escalas, saldrá mañana.
Unión, en ésta, sale hoy para Bahía Blanca.
Pellegrini, salió el 28 de febrero para San Antonio.
Bolivia, en ésta.
Camarones, sale hoy para Río Gallegos y escalas.
Juanita, sale hoy para Patagones.
Presidente Mitre, en Río Gallegos.
Presidente Quintana, en ésta.

LINEA DEL BRASIL

Toro, en ésta, sale mañana para Porto Alegre y escalas.
Pomona, salió el 25 de febrero de Rosario, para San Antonio.
Roma, salió el 24 de febrero de Rosario, para Santos.
Vaquillona, salió el 25 de febrero de Antonina, para ésta.
Campos, en ésta.
Independencia, de Paranaguá para ésta, salió el 26 de febrero.
Libertad, de Rosario para Santos, sale mañana.
Benjamín, de Santos para Paranaguá, sale hoy.

ENTRADAS Y SALIDAS DE BUQUES DE ULTRAMAR HABIDAS EN EL PUERTO DE LA CAPITAL DESDE LAS 8 A. M. DE AYER HASTA LAS 8 A. M. DE HOY:

Francés Amiral S. de Lamornaix, de El Havre en el dique 4, con carga.
Argentino Reformer, de Campana, en el dock sur, con carnes.
Español Urko Mendi, para Cette, con carga.
Británico Ardgryfe, para Coronel, en lastre.
Británico Hortensius, para Liverpool, con carga.

VAPORES CON CORRESPONDENCIA A SALIR

Día 2 de marzo: Infanta Isabel de Borbón, llevará correspondencia para Australia, Nueva Zeelandia, Sud Africa, Canarias, Gran Bretaña, Francia, Bélgica, Holanda, Suiza, Grecia, Egipto, Italia, Portugal y España; a las 8 p. m., con alcance.

Día 2: Atlántico, llevará correspondencia para Punta Arenas; a las 10 de la mañana, sin alcance.

Día 3: Ravenna, llevará correspondencia para Francia, Gran Bretaña, Suiza, Grecia, Egipto e Italia; a las 8 a. m., sin alcance.

Día 3: Crofton Hall, llevará correspondencia para Norte América; a la 1 p. m., con alcance hasta el día 4 a las 7 p. m.

DEPORTES VARIOS

MOTOCICLISMO

MOTO CLUB ARGENTINO

El premio de mototurismo del año 1916, consistente en una medalla de oro, ha sido discernido al socio César Parodi, por haber obtenido el máximo de 80 puntos, en 6 excursiones con 908 kilómetros de recorrido.

Igualaron al ganador, Daniel Delétang y Cándido Bugallo, también con 80 puntos, siguiendo en orden de clasificación: Fermín A. Blaco 60, Arnoldo Bernasconi 50, José M. Díaz 50, Eugenio Chavance 45, Félix Marie 33, Juan B. Tobar 32, Ernesto M. Belcaguy 30, Enrique M. Díaz 30, Alberto Lodieu 30, Ernesto Manni 28, Antonio C. Faniza 28, Enrique Detrois 26, Alberto Traverso 25, Raúl Riganti 24, Antonio Blanco 22, Atilio Sartori 22, José Ferracani 23, Luis Dartiguelongue 20, Juan F. Riganti 18, Eduardo Carrazoni 16, Augusto Bernasconi 8.

El mencionado premio será entregado conjuntamente con los del quinto criterium realizado últimamente.

CLUB MOTOCICLISTA NACIONAL

Esta noche, a las 8, tendrá lugar en el restaurant de Ivo Ferrari, calle Sarmiento 1399, la demostración organizada por la comisión directiva del Club Motociclista Nacional en honor de su presidente, señor Angel Traverso, celebrando el triunfo que obtuvo en el quinto criterium argentino de motociclistas, disputado el día 18 del mes último.

En nombre de la institución hará uso de la palabra el señor Carlos Santiago y luego el doctor Alfredo L. Palacios y D. Florencio Parravicini.

Hasta anoche habían retirado cubiertos los señores: Doctor Alfredo L. Palacios, Mariano de la Fuente, Teodoro Fels, Florencio Parravicini, José G. Vaccarezza, Agustín Bonavera, Huberto Pless, Alfredo Roig, Enrique Villa, Carlos Santiago, Augusto de Muro, Ricardo Barabino, Pablo Dufour, Alberto Traverso, Amadeo H. Canale, Miguel J. de la Cueva, Pedro Aragnon, Pedro Durquet, Federico Lamacraft, Daniel Delétang, Aníbal Luchetti, Pedro Scala, diputado provincial José Ma. Ezcurra, Pedro Bevilacqua, Juan Darré, José A. Canale, Lorenzo Ezcurra, Pedro M. Heude, Ignacio Utarre, José de la Fuente, Juan Utarre, Alberto Lodieu, Carlos P. Sastre, Salomón Lehmann, José Marichalar, Ernesto Uriburu, Carlos Cattaneo, Jorge Luro, León Cattaneo, Luis Cavallero, Eduardo Uriburu, Luis Lattiguelongue, Jimmy Colliver, Atilio Scarpellini, Carlos Lamarca, Alberto Olivari, Pierre Aparicio, Hipólito Cazzaniga, Carlos Courbet, Miguel A. dos Reis, Clifford Hillman, Ramón Marán, Juan Garate, Jaime Capplonh, Antonio Prieto Gallero, Manuel Melle, Carlos Caprani, Pedro Tamborineguy, Guido Rovellini, Luis Moen, Carlos Lardent, Luis Cao, Domingo Campanella, Antonio Mercatali, José Cerli, Luis Carlini, Juan José Traverso, Enrique De Angelis, Francisco Traverso, Esteban Murell y Plácido Pissarello.

YACHTING

CLUB NAUTICO BELGRANO

Hasta mañana, a las 9 p. m., se recibirán en esta secretaría, Cabildo 2168, las inscripciones a la regata por la copa "Eduardo Newbery", handicap para yates inscriptos en el club a disputarse el domingo próximo, 4 de marzo.

NAUTICA

FEDERACION ATLETICA DE EMPLEADOS NACIONALES

Publicamos a continuación el programa que regirá en la fiesta náutica a realizarse en el Río Luján (Tigre), bajo el patrocinio de la F. A. de Empleados Nacionales, a realizarse el 22 de abril próximo:

Regatas en botes de paseo, cuatro remos largos; distancia 600 metros. Reservada para obreros de las dependencias públicas.

Regatas en botes "shell", un par de remos cortos; distancia 800 metros.

Regata en botes de paseo, cuatro remos largos; distancia, 600 metros. Reservada para socios que no hayan corrido regatas.

Carrera de natación; distancia, 100 metros.

Regata en canoa simple; distancia, 100 metros. Los competidores zambullirán tres veces por debajo de la canoa, debiendo sentarse en la misma después de cada zambullida.

Regata en botes "shell", de cuatro remos largos; distancia, 1.200 metros.

Carrera de natación; distancia, 500 metros.

Regatas en botes "klinker", de cuatro remos largos; distancia, 800 metros. Reservada para socios que no hubieren ganado regatas.

Regata en botes "shell", de ocho remos largos; distancia, 1.800 metros. Reservada para distintas instituciones afiliadas a la Unión de remeros aficionados del Río de la Plata.

Partido de "water-polo".

Yachting. — Carrera para yates a vela; distancia, 12 millas, para socios de los clubs afiliados a la Federación.

La comisión directiva del club Atlético Ministerio de Agricultura ha designado a los siguientes socios para intervenir en esas pruebas.

Velarde Vega, E. Sachman Sala, S. Abella Victoria, A. M. de Urquiza, Luis A. Fablet, Antonio Llobet, E. Shinscky Ito, Publio A. Mendoza, E. González del Solar, G. Costa Galíndez, G. Martínez Stunk, Jorge K. Hagelstrom, Juan J. Wilson y Ricardo Bergada.

GOLF

SAN ISIDRO GOLF CLUB

Mañana, a las 4.45 de la tarde tendrá lugar en los altos del local San Martín 113, la asamblea general extraordinaria de socios de este club a objeto de considerar la reforma del estatuto.

TIRO

TIRO FEDERAL ARGENTINO

El próximo domingo, por disposición de la comisión directiva del Tiro Federal Argentino, será disputado un concurso dominical con adjudicación de premios y cuyo programa ha quedado ordenado en la forma que a continuación se expresa:

Tiro de fusil. Categoría A. — Primero, puño de plata y esmalte para sombrilla; segundo, medalla de plata de segunda; tercero, medalla de plata de tercera.

Categoría A — Primero, puño grande de plata para bastón, segundo, medalla de plata de segunda; tercero, medalla de plata de cuarta.

Categoría B — Primero, reloj de plata, para hombre; segundo, medalla de plata de primera; tercero, medalla de plata de segunda; cuarto, medalla de plata de tercera; quinto, medalla de plata de cuarta; sexto, medalla de plata de quinta; séptimo, medalla de cobre de primera.

Categoría C — Primero, puño chico de plata, para bastón; segundo, medalla de plata de segunda; tercero, medalla de plata de cuarta; cuarto, medalla de plata de cuarta; quinto, medalla de plata de quinta; sexto, medalla de cobre de primera.

Categoría D. Blanco Estímulo—Primero, pesos 50 moneda nacional; segundo, pesos 20; tercero, pesos 12; cuarto, pesos 10; quinto, pesos 8 moneda nacional.

Desde la fecha y hasta nueva orden, en la distancia de 150 metros, sólo funcionará una categoría que se denominará "Estímulo", quedando la categoría D refundida en aquélla. El pase de los tiradores de la categoría "Estímulo" a la C (250 metros), se efectuará con un primer premio, o dos segundos, o bien con tres de cualquier orden. El ascenso de la categoría "Estímulo" a la C, será premiado con una medalla de plata de primera clase.

UNIVERSITARIAS

CENTRO ESTUDIANTES DE CIENCIAS ECONOMICAS

El Centro Estudiantes de Ciencias Económicas, entre los asuntos tratados en su última sesión, consideró el de solicitar la postergación de exámenes hasta el 15 del corriente a propuesta del delegado por quinto año, señor Carranza, apoyado por el del mismo año, señor Fraga.

Al formularse el pedido, la presidencia hizo observar que no obstante ser su más legítimo anhelo facilitar las tareas de los estudiantes, no consideraba conveniente el pedido, dado que éste se repite por todos los centros universitarios continuamente, y hace que el estudiante permita presumir despreocupación en sus obligaciones, y después de otras consideraciones al respecto, el delegado por tercer año, señor Di Ció, manifiesta que si las razones atendibles de la presidencia, pueden incluir en los decanatos de las distintas facultades, en el de ciencias económicas, merecen una aceptación especial, pues aunque el pedido se repite de continuo en cada época, debe tenerse en cuenta que el núcleo de estudiantes de esta casa, está constituído en un 90 por ciento de personas que revisten el doble carácter de estudiantes y profesionales o empleados, ocupaciones estas últimas que les absorven parte de las horas del día, que de no ser así, serían dedicadas al estudio, y es por estas razones que la prórroga solicitada, sería de accederse, acto de extricta justicia y verdadero reconocimiento.

Después de escuchar al delegado por cuarto año, señor Aspiazú, quien robustece las argumentaciones en pro de la presidencia pone a votación la moción formulada, resultando afirmativa.

Lago di Como — Su 41.o aniversa-

COLECTIVIDADES EXTRANJERAS

LAGO DI COMO — SU 41.o ANIVERSARIO

El sábado 3 del actual se cumplen 41 años de la fundación de esta sociedad, que cuenta en su haber con tantas y buenas conquistas de simpatía por su empeñoso esfuerzo en pro de un ideal de fraternidad y cultura.

Su existencia, iniciada el año 1868, interrumpida dos años después hasta 1871, época de la aparición de la fiebre amarilla y reorganizada definitivamente en 1876, ha sido una no interrumpida ascensión hacia el triunfo y el adelanto. Cuenta en la actualidad con un lujoso y bien dispuesto edificio propio, en cuyo local efectúa sus fiestas y amenas reuniones.

Su colaboración desinteresada en numerosos actos patrióticos y de beneficencia, han obligado hacia ella la gratitud que se merece, siendo de alabar la siempre franca disposición, con que ha respondido a solicitudes de esta especie.

De sus socios fundadores quedan los señores: Antonio Vasallo y Lucio Introzzi, estando desde cuatro años a la fecha, la comisión directiva constituída en la siguiente forma:

Presidente, Sr. Juan J. Spinetto; secretario, señor Juan B. Bruni; tesorero, contador señor E. Ibrescher; vocales: señores Antonio Vasallo y Juan Sanffoti.

Con motivo del aniversario, se anuncia un gran baile de gala, para cuyo fin se activan los preparativos.

AVISOS ECONOMICOS

A 0.20 centavos por publicación hasta 20 palabras.

SERVICIO DOMESTICO PEDIDO

COCINERA SENCILLA SE NECESITA recomendada; Florida 640.

COCINERA PARA CORTA FAMILIA se necesita: Ayacucho 2189, 5o piso B.

COCINERA DE PROFESION SE NECESITA, Paraguay 1365, de 10 a 6 p. m.

MUCHACHA PARA CORTA FAMILIA se necesita, C. Pellegrini 859.

MUCAMA GENERAL, DE BUENA presencia, se necesita con cama, se exigen buenos informes; Boulogne-sur-Mer 873.

MUCHACHO PARA MUCAMO, DE 12 a 15 años, prefiero español, necesito; Serrano 2387, de 8 a 9.

MATRIMONIO SE NECESITA, BUENA cocinera y quintero, entendidos en aves y que sepa ordeñar, para estancia; Corrientes 633, Parravicini. Horas de 9.30 a 11 a. m.

Niñera FRANCESA O QUE HABLE bien el francés, se necesita, para niña de 4 años, sueldo 46 $; tratar Esmeralda 455.

SIRVIENTA COMPETENTE, SOLA, de 30 a 40 años, que sepa cocinar, lavar, planchar y coser; es para viudo con dos hijitas de 6 y 9 años. Inútil presentarse si no tiene buenos informes de otras casas buenas que haya trabajado. Es para Santa Rosa F. C. O. Casa formal, sueldo 60 $; Victoria 2193.

SERVICIO DOMESTICO OFRECIDO

AMA SE OFRECE CON LECHE DE 15 días, Montes de Oca 2266.

AMA SE OFRECE PARA CRIAR EN su casa, buena leche, E. Ríos 726.

AMA DE LECHE, SE OFRECE, VA al campo, buena leche, Salguero 363.

BUENA COCINERA, SABE DE POSTRES con buenas recomendaciones, se ofrece; Saavedra 640.

COCINERA CON RECOMENDACION se ofrece, California 1369.

COCINERA JOVEN, SE OFRECE para corta familia, con recomendaciones, B. de Irigoyen 240.

MUCHACHA SE OFRECE, ENTIENDE de cocina y quehaceres, Tagle 2483.

MUCAMA SE OFRECE, BUENA presencia y certificados, Chile 1942.

SE OFRECE MUCAMA CON BUENAS recomendaciones, E. Unidos 263.

SIRVIENTA O MUCAMA SE OFRECEN, menos cocina, argentina, Alberti número 1730.

VARIOS

ACADEMIA DE CORTE Y CONFECCION de la "Sociedad de San José", empezará a funcionar el 15 de marzo próximo, Bacacay 2051, Flores.
v. Marzo 10.

ALQUILER DE HABITACIONES

CASA CHICHE MODERNA, ESQUINA, de 5 habitaciones y demás, lo mejor de Palermo, a 2 cuadras de Avenida Alvear, Malabia 3197.

RESPETABLE FAMILIA ALQUILA sala a la calle, amueblada y pensión, Chile 822.

SE ALQUILA UNA PIEZA, BELGRANO 1054.

SE ALQUILA, EN CASA DE FAMILIA, hermosa pieza, luz eléctrica y comodidades, único inquilino Avda. Carabobo 790, Flores

ESPECTACULOS

TEATROS

OPERA. — El viernes 2, debuto: (Estreno) El verdugo de Sevilla.

POLITEAMA ARGENTINO. — El jueves 1, debuto de la compañía con la opereta en tres actos: Sangue polacco.

SAN MARTIN. — El jueves 1 de marzo, debuto con el estreno de la comedia en tres actos: El señuelo.

APOLO. — El sábado 3 de marzo, debuto del actor Juan Reforzo: El movimiento continuo.

NUEVO. — El viernes 2 de marzo, debuto de la compañía con el drama histórico Liniers, del Dr. David Peña.

BUENOS AIRES. —A las 9 p. m.: Las víboras — (Estreno) Amalia — El último gaucho.

COMEDIA. — La montaña — La señorita número 15 — Los dioses del día.

NACIONAL. — El sábado 3 de marzo, debuto: La mala partida — Buenos Aires (q. e. p. d.) — (Estreno) El sabio de la esquina — (Estreno) Así es la cosa.

AVENIDA. — González y González — Puebla de las mujeres — La hija de mi papá.

MAYO. — Monadita Argentina; La Marquesita; Luis Velmar; Rosita Hugo; Bermúdez-Nenina; Los Giraldinos; The Rukolins; Teresanto-Rovira; Capitán Sáenz; Angeles de Granada.

MARCONI. — La duquesa del bal tabarín.

VARIEDADES. — La reina mora — El príncipe Casto — La cocina.

EXCELSIOR. — Compañía argentina de comedias, sainetes y zarzuelas. — Próximamente debuto.

VARIEDADES Y CIRCOS

CASINO (Maipú 336). — Hoy, a las 8.30: Debuto de los hermanos Elías, prestidigitadores y transmisión del pensamiento; Consuelo Vega, bailarina española; Lola España, tonadillera española; Clanita, bailarina española; Varela, notable ventrílocuo argentino. — Entrada general, 1 $.

ROYAL THEATRE (Corrientes 835). — El amor es caprichoso — Cupido Hotel — La mujer de Pérez.

FRONTON BUENOS AIRES (Córdoba 1176). — Hoy a las 9.30, noche de moda: Un partido de pelota a cesta y a 50 tantos, entre Aguiluz, Machín y Errúa, contra Ortiz, Lizarraga y Navas.

TEATRO DE VERANO. — Misia Pancha la brava.

LUNA PARK (Corrientes 1066). — Gran parque de diversiones al aire libre. Atracciones y novedades desconocidas. Abierto todos los días de 2 1/2 a 12.30 p. m. Jueves días de moda. Entrada a matinée: mayores 0.30; menores 0.20. De noche: mayores 0.50; menores 0.30 con dos vales gratuitos para las múltiples diversiones.

PANORAMAS ARTISTICOS DE LA GUERRA europea, bajo el patrocinio del Comité patriótico francés. Exposición permanente, abierto todos los días, desde las 10 a. m. — Entrada, 0.50 $. — Avenida de Mayo 1158.

SKATING RINK LAS ROSAS (Avenida Alvear y Bustamante). — Patinaje sobre ruedas. Tres secciones diarias: Mañana, de 9 a 12, tarde de 3 a 5.30 y noche de 9 a 12. Días de moda: domingos y feriados de tarde, y martes y viernes de noche. Lecciones gratis. Grandes concursos. — Entrada 0.50 $.

EXCURSIONES. — Viajes de recreo a las islas del Delta con el vapor Rivadavia, exclusivamente para excursiones.

PALAIS DE GLACE. — Patinaje sobre hielo. — Paseo de la Recoleta. — Todos los días.

ESMERALDA (Esmeralda 453). — Función todos los días, tarde y noche: Variado programa. Orquesta dirigida por el maestro H. Manfredi.

SKATING RINK L'AIGLON (Florida 148) — Patinaje sobre ruedas. — Tres secciones diarias.

PARQUE JAPONES (Callao y Paseo de Julio). — Temporada de verano. Abierto todos los días de 3 de la tarde a 12 1/2 de la noche. Fuegos artificiales, bandas de música y 100 diversiones variadas al aire libre. Sensacional exhibición de 2 interesantes fenómenos: "La mujer oso" y "La media mujer". De gran éxito "Disco de la Risa", atracción de continua hilaridad. Todos los días debuts en el Teatro Romano. — Entrada todos los días, de tarde $ 0.50 con un vale gratuito para el Teatro, menores de 10 años, $ 0.30 con teatro gratis. Entrada todos los días de noche, $ 1 con 2 vales gratuitos, uno para el Teatro y una diversión. Menores de 10 años, $ 0.50 con teatro gratis.

PANORAMA DE LA BATALLA DE SALTA (Carlos Pellegrini y Corrientes). — Interesante vista panorámica que reproduce el histórico episodio de la Batalla de Salta. Ultimos días de exhibición a beneficio de la Asociación Mitre sostenedora de La copa de Leche. Sección permanente. Abierto de 3 a 12 p. m. Entrada general: 0.30 $ o bien 10 cupones de los acreditados cigarrillos Exito Argentino de 20 cts. Niños: 0.15 $ o bien 5 cupones.

PISCINA LAS ROSAS (Avenida Alvear y Bustamante). — Grandiosa pileta de natación, dotada de agua templada, Water-Chute, Trampolín y Trapecios y otros aparatos gimnásticos. De 9 p. m. a 11 y 30, todas las noches. El profesor Espinosa hará ejercicios de natación. Entrada con baños y ropa 1 $. Entrada sin baño 0.50 centavos.

CINEMATOGRAFOS

EMPIRE THEATRE (Corrientes y Maipú). La batalla del Somme y 235 representación de Civilización. — Platea 1.20 $. En breve inauguración de los números de atracción para familias.

PALACE THEATRE (Corrientes 757). — La bruja de la casa negra; Carne de presidio; La voz de la ley.

SELECT (Lavalle 921). — Hoy función tarde y noche: Hazañas de un bravo cabellero; La joya trágica; Artillería aérea francesa; El viejo antipático.

SPLENDID THEATRE (Santa Fe 1848). — La pupila; Falsificadores en Nueva York. Corso infantil en el Jardín Zoológico.

ELECTRIC PALACE (Lavalle 836). — Un drama en Alaska; ¿Quién es el culpable? caso 12; Entre vecinos.

LAVALLE (Lavalle 921). — Hoy función tarde y noche: A merced de sus enemigos, drama en 16 partes.

PETIT PALACE (Libertad 276). — Hoy: Variado programa con estrenos.

SMART PALACE (Corrientes 1279/1283). — Exito del melodista señor Orlandini y de la cantatriz Mlle. Jane Román. Debuto de la coupletista italiana Srta. D'Orleans.

BOLIVAR (Bolívar 1032). — Hoy: función tarde y noche: Variado programa.

REAL CINE (Esmeralda 425/429). —Hoy. La hija de Neptuno; Gloriana.

GENERAL BELGRANO (Cabildo 2165)— Variado programa con estrenos.

CINEMATOGRAFO CALLAO (Callao 75)— La pesca de Tramit; Las batallas de los Vosgos y Carency; Maldita civilización.— Mañana: La guerra europea.

CINE TUCUMAN (Tucumán 824). —Hoy: Variado programa con estrenos.

CINE LIBERTAD (Libertad 444). — Variado programa con estrenos.

BIOGRAFO NUEVO (Cangallo 1040). — Variado programa con estrenos.

SELEC BUEN ORDEN (Bernardo de Irigoyen 1521). — Todos los días grandes estrenos. Espectáculos por secciones. Selecta orquesta. Función tarde y noche.

THE AMERICAN PALACE (Córdoba y Callao). — Variado programa con estrenos.

BIOGRAFO CENTRO SUD (Belgrano 1817). Variado programa con estrenos.

MAJESTIC THEATRE (Lavalle 889). — Variado programa con estrenos.

GRAN CINE RADIUM N.o 2 (Rivadavia 2970). — Variado programa con estrenos.

BIJOU SALON (Pueyrredón 905).— Hoy: Variado programa con estrenos.

DON JUAN DE GARAY (Garay 2497) — Variado programa con estrenos.

CRYSTAL PALACE (Corrientes 1559)— Variado programa con estrenos.

CINE OPERA (Corrientes 846). — Hoy: Variado programa con estrenos.

DE LAS FAMILIAS (Cabildo y F. Lacroze. Variado programa con estrenos.

MUNDIAL PALACE (Belgrano 1289). — Variado programa con estrenos.

VELEZ SARSFIELD (Rivadavia 5542). — Variado programa con estrenos.

GRAN SALON ALMAGRO Rivadavia 1289 Variado programa con estrenos.

CINE NUEVO (Cangallo y C. Pellegrini)— Variado programa con estrenos.

CINE GENERAL URQUIZA. — Variado programa con estrenos.

CINE MODERNO (Corrientes [illegible]). — Variado progorama con estrenos.

CINE PARK (Santa Fe y Thames). — Variado progorama con estrenos.

MIGNON PALACE (Juramento 2448). — Variado progorama con estrenos.

CINE OPERA (Corrientes 842. — Hoy Variado progorama con estrenos.

CINE COVEN GARDEN (Santa Fe 2341). Variado programa con estrenos.

CASA IRIBARNE

DE LOS HIJOS DE JUAN IRIBARNE

COCHERÍA

416 - CALLAO - 416

Carruajes — Automóviles — Servicio fúnebre

TELÉFONOS } Unión Telefónica 620, Libertad
" " 994 Libertad
Cooperativa Telefónica 51 Central

La casa no tiene sucursal

COCHERÍA TACUARÍ

Sucesores de

IRIBARNE y Cía.

Casa central: TACUARI 344

TELEFONOS: U. Telef. 446 y 1513

Libertad—Coop. 652 Central

NO CONFUNDIR

AVISOS FUNEBRES

MISAS Y FUNERALES

✝ ANDRES ITURRALDE. — (q. e. p. d.) — Falleció el 2 de marzo de 1916. — Su esposa Mariana C. de Iturralde, sus hijos Graciana I. de Ordoqui, Antonio, Andrés Miguel, Pedro, Víctor, Francisca, María Rosa y María Clara Iturralde, sus hijos políticos Graciano Ordoqui, Micaela Ordoqui y Leonor Casarino, de Iturralde, su señora madre política, hermanas, nietos, sobrinos y demás deudos invitan a sus relaciones a asistir a la misa que por el eterno descanso de su alma se celebrará el 2 de marzo en la iglesia de San Miguel a las 11 a. m. Favor que agradecerán. El duelo se despedirá por tarjeta.

✝ ANTONIO COPELLO. — (q. e. p. d.) — Falleció el 3 de marzo de 1916 en La Plata. — Su esposa Ana Maldonado de Copello, su hijo Antonio María, sus hermanos Teresa, Valentín y Teodolinda C. de Lamarque, sus hermanos políticos, tío, sobrinos y demás deudos invitan a sus relaciones al funeral que por el eterno descanso de su alma se celebrará en la iglesia de San Nicolás de Bari el 3 de marzo a las 10 a. m. Favor que agradecerán. El duelo se despedirá por tarjeta.

✝ SALVADOR MARCOVECCHIO. — (q. e. p. d.) — Falleció el 2 de marzo de 1916, confortado con los auxilios de la santa religión. — Su esposa Pascuala Rosa Di Pietro de Marcovecchio, sus hijos Nicolás, María y Filomena M. de Porfilio (ausente); su hija política Lucía Masciotro de Marcovecchio, sus nietos, sobrinos y demás deudos, invitan a sus relaciones al funeral que por el eterno descanso de su alma se celebrará en la iglesia de la Piedad mañana viernes 2 de marzo, a las 10 a. m. Favor que agradecerán. El duelo se despedirá por tarjeta.

✝ ANIBAL JOSE TIRIBOCCHI. — (q. e. p. d.) — Falleció el 3 de marzo de 1916. — Su esposa María Inés Mugnaini de Tiribocchi, sus hermanos Eradio y Regina Tiribocchi (ausente), sus padres políticos Alberto Mugnaini y Rosa Chericoni de Mugnani (ausentes), sus hermanos políticos, sobrinos y demás deudos invitan a sus relaciones a asistir a la misa que por el eterno descanso de su alma se celebrará en la iglesia parroquial de Balvanera, el 3 de marzo a las 10 a. m. Favor que agradecerán El duelo se despedirá por tarjeta.

✝ MARIA GRACIANO. — (q. e. p. d.) — Falleció el 14 de febrero de 1017. — Su señora madre Justina Solari de Krnesék, sus hermanos, hermanos políticos, sobrinos y demás deudos invitan a sus relaciones a concurrir a las misas gregorianas que en sufragio de su alma se oficiarán del 1.o al 30 de marzo, a las 9 a. m. en la iglesia del Carmelo (Charcas y Pueyrredón). Favor que agradecerán.

✝ FERMIN IRASTORZA. — (q. e. p. d.) — Falleció el 29 de enero de 1917. — Sus padres Gregorio Irastorza y Catalina Goñi de Irastorza, sus hermanos Manuela Irastorza de Mendilaharzu, Isidro y Julia Irastorza, sus hermanos políticos Pedro Mendilaharzu y Rosa Equiza de Irastorza, sobrinos, tíos y demás deudos invitan a sus relaciones al funeral que en sufragio de su alma se celebrará en la iglesia parroquial de Balcarce, hoy 1.o de marzo a las 10 a. m. El duelo se despedirá por tarjeta.

CIERRE SU FORD

CON ESTA COMBINACION DE CERRADURA DE LA MANIVELA DE ARRANQUE Y PORTA-LICENCIA.

Con el Oakes Kranklock queda el automóvil a prueba contra ladrones. Mantiene rígidamente la manivela de arranque y firmemente el número de la licencia.

Todo dueño de un Ford lo necesita. Puede montarse fácilmente en pocos minutos. No hay que taladrar agujeros. Impide que los empleados del garage usen o estropeen el coches mientras se tiene guardado.

Precio en los Estados Unidos, 50 centavos sin candado. $ 1.00 con candado especial Yale.

Hecho por los fabricantes de los afamados productos Oakes.

Bomba de bocina de ventilador, $ 12.50; bomba de ventilador, $ 7.50; bocina de ventilador, $ 5.00.

Gran oferta al comercio del ramo. Pídase la descripción completa de todos nuestros productos.

THE OAKES COMPANY, Depto. G, Indianapolis, Ind., E. U. A.

Al escribir, refiérase a este aviso de LA EPOCA.

Ferrocarriles del Estado

RED DE TROCHA ANGOSTA

Servicio de pasajeros, encomiendas y cargas, combinado con los ferrocarriles Central Córdoba y Central Argentino para las Sierras de Córdoba, provincia de Santa Fe, Córdoba, San Juan, La Rioja, Catamarca, Santiago del Estero, Tucumán, Salta, Jujuy y La Quiaca (frontera boliviana).

Servicio internacional con Bolivia vía La Quiaca.

La estación Embarcación del Central Norte (sobre el río Bermejo) terminal de la línea Oriente a Bolivia, es la más a propósito de la Sierra (Bolivia).

Véase los horarios de trenes en las estaciones; por más datos a los jefes de estación, al gerente en Cruz del Eje para el Argentino del Norte, al gerente en Tucumán para el Central Norte o a la administración general (oficina de informes), Perú 672, Buenos Aires.

LUIS RAPELLI,
Administrador general.

EDICTOS JUDICIALES

El señor juez de 1.a instancia en lo civil de la Capital de la República, doctor don Julián V. Pera, ha dispuesto se cite, llame y emplace, por el término de treinta días, contados desde la primera publicación del presente, a todos los que se consideren con derecho a los bienes dejados por doña MARIA ALVAREZ, ya sean como herederos o acreedores, para que dentro de dicho término comparezcan a deducir sus acciones en forma, por ante su juzgado y secretaría del que suscribe, bajo apercibimiento de lo que hubiere lugar por derecho.

Buenos Aires, diciembre 9 de 1916. — Alfredo Persiani, secretario.
2|451 v. Marzo 3.

El señor juez de primera instancia en lo civil de la Capital de la República, doctor don Adolfo Casabal, ha dispuesto se cite, llame y emplace por el término de treinta días, contados desde la primera publicación del presente, a todos los que se consideren con derecho a los bienes dejados por doña JOSEFA TURBIDI de GABAL, ya sean como herederos o acreedores, para que dentro de dicho término comparezcan a deducir sus acciones en forma, por ante su juzgado y secretaría del que suscribe, bajo apercibimiento de lo que hubiere lugar por derecho.

Buenos Aires, febrero 1.o de 1917. — Carlos E. González del Solar, secretario.
[illegible] v. Marzo 9.

Por disposición del señor juez de primera instancia [illegible] Capital Federal, doctor Fernando Klappenbach, se cita, llama y emplaza por el término de treinta días a contar desde la primera publicación del presente, a todos los que se consideren con derecho a los bienes dejados por fallecimiento de doña CAROLINA VACCARO o CAROLINA VACCARO de DE MARCO y FILOMENA TODARO o FILOMENA TODARO de VACCARO, ya sean como herederos o acreedores, para que, dentro de dicho término, comparezcan por ante su juzgado y secretaría del que suscribe, a deducir sus acciones en forma, bajo apercibimiento de lo que hubiere lugar por derecho.

Buenos Aires, 7 de Febrero de 1917. — José E. Cirio, secretario.
2|607 v. Marzo 10.

Por disposición del señor juez de primera instancia en lo civil de la Capital de la República, doctor Pedro V. Meléndez, se hace saber por el término de treinta días, contados desde el siguiente de la primera publicación del presente, a los acreedores de don JOSE MARTINEZ GUMA, que éste ha sido concursado nombrándose síndico al doctor Felipe Arana, a quién deberán presentar los títulos justificativos de sus créditos en su estudio, calle Sarmiento 320, 3er. piso, dentro del término señalado.

Buenos Aires, febrero 7 de 1917. — José F. Oderigo, secretario.
2|617 v. Marzo 11.

Por disposición del señor juez de primera instancia en lo civil de la Capital de la República, doctor don Juan Carlos Lagos, se hace saber por el término de quince días, que por ante la secretaría del autorizante, se ha presentado don JOSE ORO, haciendo cesión de bienes a favor de sus acreedores, habiendo el señor juez designado síndico al doctor Manuel J. Corvalán, con domicilio en la calle Corrientes número 435, a quien deberán presentarse los mismos, dentro del término de veinte días con los títulos justificativos de sus créditos; se hace saber así mismo que se ha designado la audiencia del día trece de marzo próximo, a las 2 p. m., para que tenga lugar la junta de verificación de créditos, previniéndose a los que dejaren de concurrir, que se les entenderá adheridos a las resoluciones que se tomen por la mayoría de los presentes.

Buenos Aires, Febrero 6 de 1917. — Juan E. Pagano, secretario. 2|670 v. Marzo 7.

Por disposición del señor juez de primera instancia en lo civil de la Capital Federal, doctor Adolfo Casabal, se hace saber por el término de quince días, a los acreedores del concurso de don GUILLERMO MADERO, que el síndico del mismo, doctor Federico Helguera (hijo) ha presentado el estado general de créditos, habiéndose señalado la audiencia del diez y nueve del entrante a las dos p. m., para que tenga lugar la junta de verificación de créditos, previniéndose a los que dejaran de concurrir que se entenderá que se adhieren a las resoluciones que adopten la mayoría de los comparecientes.

Buenos Aires, Febrero 22 de 1917. — Carlos E. González del Solar, secretario.
2|715 v. Marzo 9.

Por disposición del señor juez de primera instancia en lo civil de la Capital Federal, doctor don César A. Campos, se cita, llama y emplaza por el término de treinta días a contar desde la primera publicación del presente, a todos los que se consideren con derecho a los bienes dejados por fallecimiento de don JUAN o JUAN BAUTISTA ETCHEGARAY, ya sean como herederos o acreedores, para que dentro de dicho término, comparezcan por ante su juzgado y secretaría del que suscribe, a deducir sus acciones en forma, bajo apercibimiento de lo que hubiere lugar por derecho.

Buenos Aires, 22 de Febrero de 1917. — Gabriel Fernández, secretario.
2|721 v. Marzo 25.

El señor juez de primera instancia en lo civil de la Capital de la República, doctor don César A. Campos, ha dispuesto se cite, llame y emplace por el término de treinta días contados desde la primera publicación del presente, a todos los que se consideren con derecho a los bienes dejados por doña ROSA SACCHETTI de SACCHETTI, ya sean como herederos o acreedores, para que dentro de dicho término comparezcan a deducir sus acciones en forma por ante su juzgado y secretaría del que suscribe, bajo apercibimiento de lo que hubiere lugar por derecho.

Buenos Aires, Febrero 24 de 1917. — Gabriel Fernández, secretario.
2|741 v. Marzo 28.

El señor juez de primera instancia en lo civil de la Capital de la República, doctor don Fernando M. Colombres, ha dispuesto se cite, llame y emplace por el término de treinta días contados desde la primera publicación del presente, a todos los que se consideren con derecho a los bienes dejados por don JUAN BAUTISTA GARIBALDI, ya sean como herederos o acreedores, para que dentro de dicho término comparezcan a deducir sus acciones en forma por ante su juzgado y secretaría de que suscribe, bajo apercibimiento de lo que hubiere lugar por derecho.

Buenos Aires, Febrero 22 de 1917. — Osvaldo Rocha, secretario. 2|759 v. M. 29

Por disposición del señor juez de primera instancia en lo civil, doctor don Matías Mackinlay Zapiola, se cita, llama y emplaza por el término de quince días a doña SILVA AMILCAR y LAURA BERLUSCONI, a fin de que dentro de dicho término comparezcan por ante su juzgado y secretaría del doctor José A. Quirno Costa, por sí, o por medio de apoderado, a tomar la intervención que les corresponde, en el juicio que les ha iniciado el Banco el Hogar Argentino [illegible] crédito hipotecario, [illegible] para que los represente, si no comparecieren.

Buenos Aires, Febrero 21 de 1917. — Nicolás González Iramain, secretario.
2|757 v. M. 14.

Por disposición del señor juez de Comercio de la Capital, doctor Alberto Estrada, se hace saber que la razón social que giraba bajo el rubro de GABRIELLI y LARRARTE ha quedado disuelta por escritura pública pasada ante el escribano Manuel Pasel, con fecha veintiséis de enero del corriente año, quedando con el activo y pasivo la nueva sociedad Murchio y Gabrielli. — Buenos Aires, febrero 15 de 1917. — Mariano Grandoli, secretario.

El señor juez de primera instancia en lo civil de la Capital de la República, doctor don Fernando M. Colombres, ha dispuesto se cite, llame y emplace por el término de treinta días contados desde la primera publicación del presente, a todos los que se consideren con derecho a los bienes dejados por don ANTONIO OUARRA, ya sean como herederos o acreedores, para que dentro de dicho término comparezcan a deducir sus acciones en forma por ante su juzgado y secretaría del que suscribe, bajo apercibimiento de lo que hubiere lugar por derecho.

Buenos Aires, Febrero 23 de 1917. — Horacio H. Dobranich, secretario.
2|775 v. Marzo 30.

Por disposición del señor juez de primera instancia de la Capital, doctor don Juan Carlos Lagos, se hace saber a los acreedores del concurso de don SEGUNDO OYARZU, por el término de cinco días a contar desde la primera publicación del presente, que ha sido designada la audiencia del día 8 de marzo próximo, a las 2 p. m., para que tenga lugar la junta de verificación de créditos, previniéndose a los acreedores que no asistan, se entenderá se adhieren a las resoluciones tomadas por la mayoría de los comparecientes.

Buenos Aires 27 de Febrero de 1917. — Pastor Achával Rodríguez, secretario.
2|766 v. Marzo 3.

Por disposición del señor juez de primera instancia en lo civil de la Capital de la República, doctor César A. Campos, se hace saber a don JUAN L. SERVENTE, por medio del presente y por el término de tres días, que en el juicio ejecutivo que le sigue doña Flora Bravo de Valéri, que tramita por la secretaría a cargo del que suscribe, se ha dictado la sentencia, cuyo tenor es el siguiente: "Buenos Aires diciembre 30 de 916. Autos y Vistos: No habiendo el ejecutado opuesto excepción alguna dentro del término legal, de acuerdo con lo dispuesto por el art. 486 del Código de Procedimientos falló: mandando llevar la ejecución adelante hasta hacerse íntegro pago a la acreedora del capital reclamado, intereses y costas, a cuyo efecto regulo los honorarios del doctor Freitas Henríquez en la suma de doscientos cincuenta pesos moneda nacional. C. A. Campos. Ante mí: Gabriel Fernández.

Buenos Aires Febrero 13 de 1917. — Gabriel Fernández secretario.
2|765 v. Marzo 3.

MENSURA

El ingeniero que suscribe, comisionado por el Superior Gobierno de la Nación, para efectuar la mensura, subdivisión y amojonamiento de la zona B III del territorio del Chubut, comprendida dentro de los siguientes linderos: por el Norte la "Colonia Chubut"; por el Este el Océano Atlántico, las propiedades de la sucesión de Mauricio Humphreys, Juana Canut, y campos fiscales arrendados a esta última; por el Sud las propiedades del señor José Vásquez Millán, Oreste Vallejos y la zona C III A del Chubut; por el Oeste la Colonia "Florentino Ameghino" y la propiedad de J. M. Thomás; comunica a los señores linderos que dará comienzo a la operación el día 10 de marzo próximo, arrancando la mensura del mojón esquinero Noroeste de la propiedad del señor José Vásquez Millán, que está situado sobre el límite Sud de la zona B III.

Buenos Aires, 28 de Febrero de 1917. — Joaquín Sirven, San Martín 186.
2|760 v. M. 2.

AVISOS VARIOS

CASA VACCARO
ESTABLECIDA EN EL AÑO 1883

Para el cambio general de moneda y la compra y venta de acciones y títulos de renta nacionales, provinciales y extranjeros. Es la casa más recomendada de la República.

SEVERO VACCARO
Av. de Mayo 646 — Buenos Aires

DODERO Hermanos
CORREDORES MARITIMOS
Montevideo, Rosario, Bahía Blanca
25 de Mayo 267-73, Buenos Aires

Gran Hotel España
902 Av. de Mayo 956

A RETRATARSE: A CARLOS Pellegrini número 282 (hay ascensor). Regalamos peinado y un retrato grande con marco, en docena de retratos. El regalo vale más de 12 $. Postales finas a pesos 4 la docena.

Banco El Hogar Argentino
Avenida de Mayo 886
Tiene propiedades en venta con facilidades de pago, en esta capital y pueblos suburbanos.

CONSERVATORIO DE MUSICA DE BUENOS AIRES
1893-1917
Director: ALBERTO WILLIAMS
50 sucursales en la República y numerosos colegios incorporados.
Está abierta la matrícula. Las clases funcionan desde el 1.o de marzo.
Por detalles a la secretaría, Bmé. Mitre 869, a cargo de la Srta. Cristina Randle.
V. M. 31.

PROFESIONALES

ABOGADOS

Estudio de los doctores
José María Sáenz Valiente y Andrés Ferreyra
Abogados
Lavalle 1378 — U. T. 4240, Libertad

Dr. VICENTE C. GALEO
Estudio: Avenida de Mayo 1411
U. T. 665 (Libertad)

Dr. FERNANDO SAGUIER
Estudio: Florida 440
U. T. 6087 (Avenida)

Dr. HIPOLITO LEYS
Estudio: Lavalle 930. U. T. 3608 (L.)

Dr. DOMINGO E. SALABERRY
Defensa 188

Dr. PEDRO A. FOX
Estudio: B. Mitre 754

Dr. LEONARDO PEREYRA IRAOLA
Estudio Florida 880 U. T. (Av.)
Esmeralda 1212 U. T. 1521 (Juncal)

Dr. JULIO A. ROJAS
Estudio Uruguay 546. Dpto. 3. — U. T. 1955, (Libertad).

MEDICOS

ANALISIS — LABORATORIO y FARMACIA *Abierto Día y Noche*
SUIPACHA 477 — U. T. 318 Libertad — DOCTORES NELSON

Doctor PICCININI
Especialista en enfermedades secretas: gastro intestinales y piel. — Consultas de 11 a 12 a. m. y de 2 a 5 p. m. Consultas 5 pesos, aplicaciones del 914, 20 $. — Corrientes 1211.

Dr. A. C. REBUFFO
Enfermos de los ojos
Consultas de 10 a 11 y 2 a 6 p. m.
Bmé MITRE 1036

Dr. MARTIN M. TORINO
Médico cirujano. Enfermedades crónicas e internas. Ha trasladado su escritorio a ARENALES 1640 Consultas de 1 a 3.

Dr. E. G. FIGUEROA
Afecciones intestnales, estómago y abdominales, tratamiento especial de las hemorrodes. — Santa Fe 1272. De 4 a 6 de la tarde.

Dr. JULIO E. NEUMEIER
Médico del Hospital de Niños. Enfermedades de niños; ha trasladado su consultorio a Tucumán 1476, e 1 a 3, excepto los jueves. U. T. 7385, Libertad.

Dr. ENRIQUE E. MANSON
Médico del Hospital Rivadavia. Señoras, Partos y Cirujía abdominal. — Consulta de 2 a 4. Montevideo 927. — Director del Sanatorio Althabe, Crispo y Mánson de la calle Estados Unidos 1038.

LICITACIONES

Departamento Nacional de Higiene

Llámase a licitación pública la provisión de artículos navales, pinturería y ferretería para el año en curso. Pliego de condiciones y referencias en la Secretaría Administrativa 25 de Mayo 277, todos los días hábiles de 1 a 5, sábados de 10 a 12.

Las propuestas se abrirán en el despacho del Secretario el día de marzo, a las 2 de la tarde. — El Secretario.
2|714 v. mar.24

Departamento Nacional de Higiene

Llámase a licitación pública para los siguientes servicios en el corriente año:

Leña dura de quebracho colorado, kilos 1.500.000 más o menos, para el día 5 de marzo a las 3 de la tarde.

—Utiles de escritorio, librería y papelería, para el día 6 de marzo a las 3 de la tarde.

—Terneros en pie para la producción de "cow pox", 1.000 cabezas más o menos, para el día 7 de marzo a las 3 de la tarde.

—Venta de terneras sacrificadas en el Instituto de Vacuna, 1.000 cabezas más o menos, para el día 8 de marzo a las 3 de la tarde.

—Placas de vidrio para vacuna, 1.200.000 más o menos, para el día 9 de marzo a las 3 de la tarde.

Ver pliegos de condiciones, etc., en la Secretaría Administrativa — 25 de Mayo 277 — los días hábiles de 1 a 5 p. m., sábados de 10 a 11 a. m., en la que serán abiertas las propuestas con las formalidades de ley en las fechas indicadas. — El secretario.
2|748 v. Marzo 2.

Ministerio del Interior

DIRECCION GENERAL DE CORREOS Y TELEGRAFOS

Llámase a licitación pública por el término de treinta días, para la provisión de vestuario para el invierno del corriente año, destinado al personal de uniforme de la Repartición. Por el detalle y el pliego de condiciones ocurrir de 11 a. m. a 6 p. m. a la Dirección Administrativa de Correos y Telégrafos, calle Corrientes N.o 416 (2.o piso), en cuyo local se recibirán públicamente las propuestas el 26 de marzo próximo venidero a las 3 p. m. — Buenos Aires, 24 de febrero de 1917. — M. J. Carlés, jefe de la Dirección Administrativa de Correos y Telégrafos.
2|728 v. mar. 26

Ministerio del Interior

DIRECCION GENERAL DE CORREOS Y TELEGRAFOS

Llámase a licitación pública por el término de treinta días, para la provisión de kerosene, aceite consistente y grasa mineral, destinados al entretenimiento de los motores de los automóviles de servicio, durante el presente año. Por el detalle y pliego de condiciones ocurrir de 11 a. m. a 6 p. m. a la Dirección Administrativa de Correos y Telégrafos, calle Corrientes No. 416 (2o. piso), en cuyo local se recibirán y abrirán públicamente las propuestas el 3 de marzo próximo venidero a las 2 p. m.

Buenos Aires, 1o. de febrero de 1917.
M. J. Carlés

El jefe de la Dirección Administrativa de Correos y Telégrafos.
2|744 v. marzo 3

Ministerio del Interior

DIRECCION GENERAL DE TERRITORIOS NACIONALES

Llámase a licitación para la provisión de paño, bayeta, tela, lienzo, botones, etc., para la confección de uniformes destinados a la gendarmería de los Territorios Nacionales de Tierra del Fuego y Santa Cruz.

La licitación tendrá lugar el día 9 de marzo próximo a las 3 p. m., en la Dirección General de Territorios Nacionales, donde se darán datos y pliegos de condiciones a los interesados. — Buenos Aires, febrero 14 de 1917. — Fdo.: I. Ruiz Moreno.
2|718 v. mar. 9

POLICIA DE LA CAPITAL

El día 8 de marzo de 1917, a las 4 de la tarde, tendrá lugar en el despacho del jefe de la división administrativa, Moreno 1550, la licitación pública para la provisión de artículos con destino a la confección de uniformes para el invierno de 1917. Pliegos de condiciones y demás informes a disposición de los interesados en la citada división. — Buenos Aires, febrero 6 de 1917.
2|604 v. Marzo 8.

Ministerio de Marina

DIRECCION GENERAL ADMINISTRATIVA

Paseo Colón y Brasil

Llámase a presentación de propuestas para el día 16 de marzo próximo para la provisión de pan para oficiales y tropa en las zonas de la capital y Zárate, durante el segundo trimestre (abril a junio, del corriente año).

Por datos, pliegos de condiciones, etc., ocurrir a la división compras.
2|726v.5mz.

Ministerio de Marina

DIRECCION GENERAL ADMINISTRATIVA

Paseo Colón y Brasil

Llámase a presentación de propuestas para las licitaciones que se detallan a continuación, las cuales deben presentarse a las 2.30 p. m. de:

23 marzo 1917—Artículos de ferretería y naval.
10 Abril 1917—Artículos de electricidad.
17 " 1917—Artículos de víveres.
24 " 1917—Artículos para vestuarios.

Por datos, pliegos de condiciones, etc., ocurrir a la división compras.
2|742v12Marzo

Intendencia Municipal de la Capital

CEMENTERIO DEL NORTE

Se previene a las personas que tengan deudos depositados en los nichos del cementerio del norte cuya ubicación y nombre del cadáver se indica a continuación, que si dentro de los treinta días del vencimiento no se presentaran a practicar la renovación del arrendamiento se procederá a colocar los cadáveres en el osario general:

1.ª sección—

19 María Macgrach; 52 Lucía Crespo; 104 Marcelina D. de Dheus; 110 Liborio Suárez; 139 Gerónimo Montero. — El secretario. — Buenos Aires, febrero 7 de 1917.
2|597-v. marzo 7.

Intendencia Municipal de la Capital

Llámase a licitación para la provisión de 11.000 piezas de lienzo para vendas con destino a la Asistencia Pública. Tendrá lugar el día 8 de marzo próximo a las 2 p. m. El pliego de condiciones puede consultarse en la oficina de licitaciones. — Buenos Aires, febrero 27 de 1917.
2|745v8Marzo

Intendencia Municipal de la Capital

CEMENTERIO DEL OESTE

Se previene a las personas que tengan deudos depositados en los nichos del cementerio del oeste cuya ubicación y nombre del cadáver se indica a continuación, que si dentro de los treinta días del vencimiento no se presentaran a practicar la renovación del arrendamiento se procederá a colocar los cadáveres en el osario general:

1.ª capilla—

160 María M. de Motta; 170 Juana V. de Pasqueux.

2.ª capilla—

3 Andrea B. de Filouse, 48 Cayetano Manzini, 58 Adelaida T. de Figueras; 84 María T. de Penna; 167 Antonio Reale; 177. María Debernardi.

1.ª galería. — 1.ª sección—

25 Emilio Rigolini; 54 Domingo Garbino; 59 M. Z. de Leiva; 165 Palacio; 303 Petrona G. de Almaraz; 338 José M. Sansoverino; 350 Mario F. C. Porta; 386 Clementina Elizalde; 396 Carolina M. de Alemán; 413, Angel R. Pughesi; 506 María Luisa A. Cúneo; 516 José Cdérico; 520 Teresa Cliscchia.

2.ª galería. — 1.ª sección —

23 Florentino Coria; 84 Jorge Moro; 104 Micaela G. de Albarracín; 315 Haydee Urtubey.

3.ª galería. — 1.ª sección—

187 Martina C. de Castellanos; 204 Juan Malaspina; 347 Francisco Bonsignene; 351 Pascual Cazzaniga; 371 Clara S. de Lozich; 375 Felipe C. Salinas; 377 Francisco Felechea; 381 Josefa S. de Glorioso; 391 Matilde P. de Arena; 394 José Badaracco; 451 Carlos Mauhorant; 477 N. del Río; 481 Paula Gómez; 524 Juana Acosta de Durán; 537 Pedro Cazalas; 567 Benito Goyena; 585 Horacio J. Grana; 587 Catalina B. de Guido; 697 Santiago Ghersi.

3.ª galería. — Subterráneo—

21 Hipólito Veniard; 25 Alfredo Fuzzioni; 29 José Zinmerman; 33 María Costa; 45 Casilda B. de Polenta; 65 Etelvina C. de Cufre; 105 Juan B. Ayre; 129 Alberico Cardone; 161 Mercedes Y. de Gorostiaga; 181 Ambrosio Buscio; 189 Lucas Jacomini; 197 Francisca P. de Blanco; 201 Evangelista Vischi; 260 Toribia R. de Soldano; 276 Italo Agustín Morra.

5.ª galería. — 1.ª sección—

25 Elena S. de Sconi; 265 Catalina C. de Arata; 271 Rafael Mongo; 281 Luis Carlos Padula; 291 Manuel Rey; 301 Isabelino Britos; 322 Lucinda A. de Roldán; 332 Bernardo Lozano 445 Jacinta M. Almara; 451 N. Gómez; 461 Adelaida G. de Garelli; 471 Sofía A. Loureiro; 491 Clorinda Irene; 501 Mario Albarracín; 511 José Valverde; 521 María C. Farina; 525 Rosa P. de Connosta; 543 Ricardo Valles; 544 Miguel Birna; 551 Feliciano J. Almeida; 561 Angel C. Aldunate; 581 Alfredo Buchardo; 591 Juan Betinotti.

5.ª galería. — Subterráneo—

395 Antonia S. de Forestieri; 410 José Mahieu; 451 Juan Bedotti; 461 Alfredo Rochid; 469 Carlos J. Garbarino; 472 Fernando Augusto; 473 Antonio Lansi; 474 Matías Niamalaris; 476 Ambrosio Cairoli; 479 Luis [illegible]; [illegible] Santiago W. [illegible]; [illegible] Antonio Garbarino; 484 Catalina Sala; 488 María T. y Ernestina Bianchi; 489 María R. de Hidalgo; 492 Teresa P. de Darre; 493 Clotilde Goñi Maraschi; 494 Concepción C. de Mancini; 497 Luis Giudici; 498 Asunción Arbuna; 502 María Martín, 503 Inés B. de Copello; 504 Juan Allende; 507 Dominga H. de Etchevetes; 508 Gilda María Chiappi; 512 Bartolomé Priano; 517 Lucrecio Gustavina Ferri; 518 sin especificar nombre del cadáver; 523 José L. Loinaz; 524 José Carrara; 527 José Carranza; 532 José Longo (hijo); 537 Antonio Amen; 538 Bernardo Larrondo; 542 Feciano Santiago Los; 543 Ernestina Serra; 547 Macedonia R. Morán; 552 Camilo Tonelli; 557 Inés R. Gianullo; 558 Marta Estebecarena; 563 Alfonso Spinelli; 563 María S. de Uva; 567 Alfonso Malliardo; 568 Agustín Quiquisola; 572 Sgualoba; 573 María Rosa Gutiérrez; 577 Carlos Giorcelli; 578 Fortunato Buonocore; 582 Ambrosio Elli; 587 Salvador Vilarem; 588 José Pepa; 592 Teresa Amalia Gironi; 593 Dionisio Pesina; 597 Lina Belbins; 620 Salvador Molio; 625 Juan De Angeles; 629 María Genudetti; 634 Emilio Sotorra y Monceny; 640 Concepción L. de Romeu; 644 Catalina J. de Plumet; 649 Agustín Giordano; 659 Luisa R. de Rossi. — El secretario. — Buenos Aires, febrero 7 de 1917.
2|596-v. marzo 7.

Intendencia Municipal de la Capital

SUBINTENDENCIA DE BOCA Y BARRACAS

Cítase al propietario del terreno ubicado en la calle Bolívar entre los N.os 1820 y 1840 para que dentro del término de cinco días desde la primera publicación del presente, concurra a esta subintendencia, Avda. Montes de Oca 830, con el objeto de hacerle saber las obligaciones que con respecto a dicho inmueble lo imponen las ordenanzas en vigor, bajo apercibimiento de que si no lo hiciera se procederá de acuerdo con lo que establece el art. 202 del Reglamento General de Construcciones. — Buenos Aires, febrero 25 de 1917. — M. de Gainza, subintendente. 2|729-v-m 1

Intendencia Municipal de la Capital

En cumplimiento del artículo 10 de la ley de pavimentación 7091 y del 1.o de su ordenanza reglamentaria, se cita a los propietarios de las calles Velazco entre las de Dorrego a Darwin y Avenida San Martín entre las de Chorroarín a Punta Arenas, cuyo afirmado va a construirse en virtud de las licitaciones públicas aprobadas en los expedientes 26950-L-916 y 50164-L-911 y adjudicadas a los empresarios señores Francisco Pellizzari y Cía. y Maqueda y Giorgi, para que comparezcan a la inspección de catastro del departamento de obras públicas (Avenida de Mayo núm. 525, 4.o piso), a fin de que presten su conformidad con la extensión, forma y límites asignados a sus respectivos inmuebles.

Fíase, para tal objeto, el plazo de quince días, a contar de la fecha.

Una vez expirado éste, y durante los quince subsiguientes, podrán hacerse las reclamaciones referentes al prorrateo del costo de la obra, ante la inspección general de calzadas (Avenida de Mayo número 525, piso 3.o), cuya dependencia tendrá a disposición de los contribuyentes las planillas de liquidación.

La falta de presentación dentro de los términos citados, dará por consentidas y conformes las referidas operaciones y anulará cualquier reclamación que en lo sucesivo se interponga. — Buenos Aires, 27 de febrero de 1917. — El secretario.
2|743v18Marzo

Intendencia Municipal de la Capital

Llámase a licitación para proveer de huevos y conejos a los hospitales municipales durante el segundo trimestre del corriente año. Tendrá lugar el día 8 de marzo próximo a la 1.30 p. m. El pliego de condiciones puede consultarse en la oficina de licitaciones. — Buenos Aires, febrero 27 de 1917.
2|744v8Marzo

Intendencia Municipal de la Capital

AVISO

Llámase a licitación verbal para la provisión de 140.000 kilogramos de pasto seco; 85.000 kilogramos de maíz; 32.000 kilogramos de avena o cebada, y 8000 kilogramos de afrecho, de acuerdo con el pliego de condiciones que puede ser consultado en la Oficina de Licitaciones (Intendencia Municipal) y en la Administración General de Limpieza. El pago será al contado.

Las propuestas serán oídas el lunes 5 de marzo de 1917, a las 4 p. m., en la Administración de Limpieza, calle Santa Fe 1643. 2|768-v-m. 3

Intendencia Municipal de la Capital

Llámase a licitación pública para el día 6 del corriente a las 2 p. m. para la construcción de Obras Sanitarias en el Instituto de Observación de Vacas de Belgrano y en el Corralón de Belgrano, sito en la calle 3 de Febrero entre las de Blanco Encalada y Monroe, de acuerdo con el pliego de condiciones que puede consultarse en la Oficina de Licitaciones, Av. de Mayo 525, 2.o piso.—Buenos Aires, marzo 1.o de 1917.—El Secretario.
2|772-v-m. 6

Intendencia Municipal de la Capital

Llámase a licitación pública para el día 9 del corriente a las 2 y 1|2 p. m. para la construcción del adoquinado de granito en la calle San Eduardo desde Donato Alvarez a Caballito, de acuerdo con el pliego de condiciones que puede consultarse en la Oficina de Licitaciones, Av. de Mayo 525, 2.o piso. Buenos Aires, marzo 1.o de 1917.—El Secretario. 2|773-v-m. 9

Consejo Nacional de Educación

Instrucción primaria obligatoria y matriculación de los niños de 6 a 14 años de edad. A los padres de familia, tutores o encargados.

La matrícula escolar es obligatoria para todos los niños de 6 a 14 años de edad, del municipio de la capital, colonias y territorios nacionales; y los padres, tutores o encargados que no inscriban a los niños que tengan bajo su dependencia, incurren en multa de pesos cinco a cien moneda nacional. (Art. 44 inciso 8 de la Ley número 1420).

Con el objeto indicado, la matriculación e inscripción de alumnos se efectuará desde el 1.o de enero en los consejos escolares, y en los locales de las escuelas a que concurrirán los niños en la forma y fechas indicadas en los carteles que el Consejo Nacional de Educación fija en los frentes de las escuelas y en los parajes visibles de la capital.

Para mayores datos e informes, dirigirse a la Oficina de Obligación Escolar del Consejo Nacional de Educación, calle Rodríguez Peña número 953, de 12 a 6 p. m. — El secretario.
2|535 v. marzo 1.o

Ministerio de Obras Públicas

DIRECCION GENERAL DE OBRAS HIDRAULICAS

Llámase a licitación privada hasta el día 6 de marzo a las 3 p. m., para la provisión de 500 toneladas métricas de carbón tipo Cardiff, a entregar de acuerdo con el pliego de condiciones que los interesados pueden retirar en la Inspección General de Máquinas y Materiales, Casa de Gobierno, 3er. piso, todos los días hábiles de 1 a 5 p. m.

Las propuestas serán extendidas en un papel sellado de $ 5 moneda nacional y abiertas en la Dirección General de Obras Hidráulicas, el día y hora indicados, en presencia de los interesados que concurran al acto.

Buenos Aires, febrero 24 de 1917.
2|734 v. Marzo 6.

ADUANA DE LA CAPITAL

INSPECCION GENERAL DE RENTAS

Licitación

Llámase a licitación pública por el término de 15 días contados desde la fecha, para la provisión de carpetas con destino a las Aduanas y Receptorías de la República. El modelo y pliego de condiciones se halla a disposición de los interesados en la Inspección General de Rentas (edificio de la Aduana de la Capital, tercer piso, derecha), todos los días hábiles, de 1 a 5 p. m., y los sábados, de 9 a 12 a. m.

La apertura de las propuestas se llevará a cabo el día 8 de marzo próximo a las 3 p. m., en presencia del Escribano General de Gobierno.— Buenos Aires, febrero 22 de 1917.—El Subinspector General.

2|761-v-m. 7

REMATES

Adolfo Bullrich y Cia.

HACIENDAS EN CHASCOMUS — 30 remate-feria de haciendas generales en Chascomús, F. C. S., en nuestras instalaciones.

El jueves 8 de marzo, a las 12 m., con las haciendas en lotes y a la vista.

Pedidos de local y otros informes en nuestra casa, Florida 269 y 273, o a nuestro representante en Chascomús, señor Guillermo Mc. Innes.

Comisión, 2 o|o al vendedor y 2 o|o al comprador en haciendas generales y 3 o|o de cada parte en reproductores yeguarizos. —Adolfo Bullrich y Cía.

2|722v.7mz.

6.000 NOVILLOS Y VACAS, EN VOLUNTAD (F. C. S.)—

Haciendas de alta mestización Durham y en general en muy buen estado, existentes en el establecimiento "La Gloria", estación Voluntad, F. C. S., línea de Olavarría a Pringles, por cuenta y orden del señor José Alberto Santamarina.

Se rematarán

El *domingo* 18 *de marzo*, a las 12 m., sobre la estación Voluntad, en lotes apropiados y a la vista.

Oportunamente detalles completos.

Comisión a cargo de los compradores.— Adolfo Bullrich y Cía.

2|776v17Marzo

Casares Hnos. y Diehl

SUCURSALES Y REMATES ESPECIALES PERIODICOS DE HACIENDAS EN CHARLONE, F. C. P., BAHIA BLANCA, F. C. SUR, AZUL, F. C. SUR, LOS TOLDOS, F. C. OESTE.

2000 VACUNOS DURHAM EN LOS Toldos (F. C. Oeste). — Incluso novillos, vacas con y sin cría y vaquillonas sola marca del establecimiento "La Encorazada", del señor Adolfo J. Pueyrredón, por terminación del contrato de arrendamiento y entrega del campo.

El domingo 11 de marzo, a las 2.30 de la tarde, en el mismo establecimiento, distante tres leguas de la estación Los Toldos, ferrocarril Oeste, con las haciendas a la vista y clasificadas en lotes apropiados.

Se reciben consignaciones para esta venta en nuestras oficinas, Sarmiento 357, Buenos Aires, o en el escritorio de nuestro representante señor Angel R. Beristayn, en Los Toldos (F. C. Oeste).

Comisión, 2 o|o al vendedor y 2 o|o al comprador en haciendas generales y 3 o|o a cada parte en reproductores y yeguarizos.—Casares Hnos. y Diehl

2|756 v. m. 10

Rodolfo Guillón y Cía.

LIQUIDACIONES DE HACIENDAS Y REMATES-FERIAS. SUCURSALES EN PEHUAJO, TRENQUE LAUQUEN, CARLOS CASARES Y R. SALAZAR. EXPOSICIONES EN 9 DE JULIO. CASA CENTRAL, SUIPACHA 137.

6.000 VACUNOS EN GENERAL ALVEAR, F. C. S.—

Liquidación de haciendas en el establecimiento "Los Leones", distante una legue de la estación, por cuenta y orden de los señores Norberto P. Crotto, Miguel Ortiz y Pedro Orella.

El *domingo 4 de marzo*, a la 1.30 de la tarde después de un almuerzo campestre que será servido a las 12 m. en el mismo establecimiento, venderemos este importante conjunto de hacienda de la más alta mestización Durham, incluso novillos de 1 1|2 a 3 años, tipo definido y vacas con y sin cría y de acuerdo con el detalle siguiente:

100 novillos de 3 años, buena clase y estado, marca líquida.
100 id. de 3 años, gran clase y estado, marca líquida.
50 id de 3 años, muy buena clase, marca líquida.
500 id de 2 1|2 y 3 años, alta mestización, marca líquida.
200 id de 2 y 3 años buena clase y estado, marca líquida.
[illegible] id de 2 y 3 años, alta mestización, [illegible]
[illegible]
[illegible] buena clase, marca líquida.
65 id de 2 y 3 años buena clase, marca líquida.
50 id de 2 y 3 años, muy clase y estado, marca líquida.
70 id de 2 y 3 años, muy buena clase y estado, marca líquida.
200 id de 1 1|2 a 2 años, especiales en clase y estado.
50 id al cumplir 2 años, buena clase y estado, marca líquida.
50 id id id id.
500 id de 1 1|2 a 2 años, buena clase y estado, marca líquida.
140 id de 1 1|2 a 2 años, gran clase, marca líquida.
100 id de 1 1|2 a 2 años, alta mestización, marca líquida.
100 id de 1 1|2 a 2 años, buena clase y estado, marca líquida.
1000 novillitos de 1 1|2 años, gran clase, mochos, marca líquida.
500 novillitos de 1 1|2 años, especiales en clase y estado, marca líquida.
300 vacas con cría, alta mestización, marca líquida.
250 vacas incluso 50 terneros, buena clase y estado, dos marcas.
200 vacas secas, carne gorda, marca líquida.
160 vacas con cría, buena clase, marca líquida.
150 id id muy buena clase, marca líquida.
100 id id gran clase, marca líquida.
100 id id muy buena clase, marca líquida.
100 ovejas Caras Negras P. P. C., especiales para plantel.
3 carneros id id importados.
80 yeguas percheronas de 5 a 8 años, especiales para cría.
100 yeguarizos de tiro liviano y pesado, incluso 20 potros de 2 y 3 años.
1 automóvil Cadillac 45|50 H. P., en buen estado.

Trenes. — Plaza Constitución-General Alvear, con coche dormitorio reservado y restaurant, de ida y vuelta: Los concurrentes de la capital deberán tomar el tren que sale de Plaza Constitución el sábado 3, a las 4.55 p. m.; ese tren pasa por Cañuelas a las 6.31. Lobos 7.28, Del Carril 8.43, Saladillo 9.22, Barrancosa 9.51 y llega a General Alvear a las 10.32 p. m., donde quedará el coche dormitorio reservado y restaurant, pudiendo los concurrentes pernoctar en él, la víspera y el día del remate, para regresar por tren que sale de General Alvear el lunes a las 5.02 a. m., y llega a Plaza Constitución a las 10.42 a. m. Las comodidades para este dormitorio deben reservarse en nuestros escritorios, debiendo viajar los pasajeros con sus correspondientes boletos.

Otras combinaciones. — Plaza Constitución-General Alvear: Los interesados que concurran desde la capital por el F. C. S., tienen que tomar el tren que [illegible] Constitución el día del remate [illegible] tren pasa por Lobos a las 10.04, Saladillo 11.56 y llega a General Alver a la 1.15 p. m.

Once-Merlo-Lobos-General Alvear (F. C. O.): Los concurrentes de la capital que efectúen el viaje por el F. C. O., deben tomar el tren que sale de estación Once el día de la venta a las 6.45 a. m.; ese tren pasa por Merlo a las 7.32, Lobos 10.04 y llega a General Alvear a la 1.15 p. m.

Tandil-Olavarría-General Alvear. —Tienen tren la víspera del remate que sale de Tandil a las 6.35 p. m., llegando a Olavarría a las 10.13 p. m., donde los concurrentes deben pernoctar, para seguir viaje por tren que sale de Olavarría el día del remate a las 10.12 a. m. y llega a General Alvear a las 12.20 m.

Comisión, 4 o|o a cargo de los compradores en haciendas generales, y 6 o|o idem en reproductores y yeguarizos.

Más datos a nuestras sucursales Pehuajó, Trenque Lauquen, Salazar y América, o en Buenos Aires, Suipacha 137.— Rodolfo Guillón y Cía.

2|771v3Marzo

20.700 VACUNOS—

Nuestros próximos remates por orden de fechas:

Marzo: Domingo 4. — Liquidación de haciendas en General Alvear, F. C. S., 6.000 vacunos.

Marzo: Domingo 11. — Liquidación de haciendas en Trenque Lauquen, F. C. O., por cuenta y orden del señor Pedro D. González, 3.500 vacunos.

Marzo: Domingo 18. — Gran remate especial en Pehuajó, F. C. O., 4.000 vacunos.

Marzo: Domingo 25. — Remate-feria inauguración en América, F. C. O., 4.200 vacunos.

Abril: Domingo 1.o. — Liquidación de haciendas en Salazar, F. C. C. G., 3.000 vacunos.

Otros informes y pedidos de local a nuestras sucursales, o en Buenos Aires, Suipacha 137.—Rodolfo Guillón y Cía.

2|770v31Marzo

AYARRAGARAY SCHINDLER GOWLAND

EN LA BARRANCOSA, F. C. S.

(Partido de Saladillo)

El DOMINGO 18 de marzo de 1917

A la 1 p. m.

7000 vacunos 7000

DETALLE

4000 novillos de 2 1|2 a 3 años, 1 marca.

3000 novillos de 2 años, 1 marca.

1000 vacas.

Informes y pedidos de local a nuestro escritorio Lavalle 757. — Buenos Aires. — Oportunamente detalles.

2|774-v-m. 10

Luis Mussi e hijo

JUDICIAL— CASA TERRERO 749 Consta de 2 piezas con galería, 1 cuartito, cielos raso yeso, puertas cedro, mosaico, verja material, etc., sobre terreno que mide 8.87 metros frente al Oeste 46.98 metros fondo costado S., 44.90 metros costado N. y 8.66 metros en el contrafrente, con la base de las 2|3 partes de su tasación, o sean **$ 5000.**

Escrituras ante los escribanos Del Río y Rivarola. Exigiremos en el acto del remate el 8 o|o de seña y el 2 o|o de comisión.

El domingo 11 de marzo, a las 3.30 p. m. sobre la misma.

2|725-v-m. 11

JUDICIAL —CASA TERRERO 757 igual construcción que la anterior sobre terreno que mide 8.87 metros frente al O., 42.82 metros fondo costado N., 44.90 metros costado S., y 8.66 metros de contrafrente, con la base de las 2|3 partes de su tasación o sean **$ 4666.66.**

Escrituras ante los escribanos Del Río y Rivarola. Orden del señor juez doctor Juan C. Lagos, secretaría Juan B. Pagano.

El domingo 11 de marzo, a las 3.45 p. m., sobre la misma. Exigiremos en el acto del remate el 8 o|o de seña y el 2 o|o de comisión.—Visítese la casa.—Más datos en la secretaría autorizante o en nuestro escritorio, Bolívar 173.—Luis Mussi e hijo.

2|724-v-m. 11

RAUL A. CARRANZA

JUDICIAL. — TERRENO CALLE Fraga entre las calles Dorrego y Estados y los números 55 y 77, teniendo 14.80 metros de frente al Sud por 48.30 metros de fondo. Superficie total, 714.84 metros cuadrados. Tasación, $ 7.148.40 m|n. Base de venta, las 2|3 partes o sean $ 4.765.60 moneda nacional.

El domingo 4 de Marzo, a las 5 p. m., remataré este terreno por orden del señor juez civil doctor A. Seeber: Juicio Pizzuti Juan y Cía., contra el propietario o propietarios desconocidos, por cobro de afirmado. A cuenta de precio, 8 o|o. Comisión, 2 o|o. Datos, Tribunales, secretaría del doctor Castellanos (hijo), o en mi escritorio, San Martín 195. — Raúl A. Carranza.

2|677 v. Marzo 4.

Giménez Zapiola, Panelo y Cía.

JUDICIAL. — SIN BASE. LUZURIAGA entre Suárez y Miravé, a una cuadra de la estación terminal de la Compañía General de FF. CC. de la provincia de Buenos Aires. A 2 de la estación Solá, y 1 y 2 cuadras de las Avenidas Vélez Sársfield y Alcorta y del Instituto Bacteriológico. Barrio de edificación moderna con buen servicio de tranvías, calle adoquinada. Medidas: 92m60 de frente, 84m28 en su costado NE. y 46m65 en el costado SO. que es una línea quebrada. Superficie total 1877.28 metros cuadrados. Sin base, al mejor postor. Por orden del señor juez de primera instancia, doctor Pedro V. Meléndez, secretaría del Dr. Arrotea Molina, a propuesta de partes, en el expediente Votta, Solari y Cía., contra don Luis Spangemberg de Vieyra.

El domingo 4 de marzo a las 2.30 de la tarde en el mismo El terreno será entregado con adoquinado pago. 8 por ciento a cuenta de precio y 2 por ciento de comisión en efectivo.— Giménez Zapiola, Panelo y Cía, Florida 239.

2|693 v Marzo 4

BANCO HIPOTECARIO NACIONAL

25 DE MAYO 245 — BUENOS AIRES

CONDICIONES GENERALES DE LOS REMATES

1.o—Los remates están sujetos a la aprobación del Directorio y se hacen por cuenta del deudor.

2.o—El comprador podrá continuar con la hipoteca que reconoce la propiedad abonando la diferencia entre la deuda actual y el precio de compra.

3.o—Todo comprador abonará en efectivo al firmar el boleto, el 5 o|o de seña y el 1 o|o de comisión en efectivo.

4.o—Los títulos de propiedad pueden ser revisados en el archivo del Banco antes del remate.

5.o—Por mayores informes, ocúrrase a las oficinas del Banco.

CASA CALLE RAFAELA N.o 5049, Entre la de Homero y Donizzetti. N.o H.o 9.605, serie C. H. A. 6 o|o. El domingo 4 de marzo a las 3 p. m. El Banco Hipotecario Nacional rematará sobre la misma, esta propiedad edificada en terreno de 8 metros de frente al S. por 33.12 metros de fondo, compuesta de 3 habitaciones, dependencias y jardín al frente y fondo.

Base de venta, $ 5.600. Hipoteca, $ 5000. Deuda actual, $ 4.645.199. Esta venta se efectúa dentro de las condiciones publicadas al principio de esta sección. Aviso iniciado el 18 de Febrero en LA EPOCA.

2|691 v. Marzo 4.

CASA CALLE ANCHORIS N.o 26, ENTRE las de Caseros y Patagones. N.o H.o 5.023, serie K. El domingo 4 de marzo, a las 3.30 p. m. El Banco Hipotecario Nacional rematará sobre la misma, esta propiedad edificada en terreno de 8.50 metros de frente al O. por 25.40 metros de fondo al E. en el costado N. y 25.50 metros en el del S., ad-corpus. Edificio consta de jardín al frente, 4 habitaciones y dependencias.

Base de venta, $ 5.000. Hipoteca, $ 4.000. Deuda actual, $ 3.456.885. Esta venta se efectúa dentro de las condiciones publicadas al principio de esta sección. Aviso iniciado el 18 de Febrero en LA EPOCA.

2|690 v. Marzo 4.

CASA CALLE VARELA N.o 731, ENTRE la de Monte y Lobos. N.o H.o 10540, serie C. H. A. 6 o|o. El lunes 5 de marzo a las 2 p. m. El Banco Hipotecario Nacional rematará en su local esta propiedad, edificada en terreno de 8.66 metros de frente al N. E. por 44.16 metros de fondo ad-corpus. Compuesta de 5 habitaciones galería y dependencias.

Base de venta, $ 12.000. Hipoteca, pesos 10.000. Deuda actual, $ 9.553.610. Esta venta se efectúa dentro de las condiciones publicadas al principio de esta sección. Aviso iniciado el 19 de Febrero en LA EPOCA.

2|689 v. Marzo 5.

SALON PARA CINEMATOGRAFO, CALLE Sarmiento N.o 1755. N.o H.o 16951, serie C. H. A. 6 o|o. El miércoles 7 de marzo, a las 2 p. m. el Banco Hipotecario Nacional rematará en su local un edificio apropiado para cinematógrafo, compuesto de vestíbulo, gran salón con techo corredizo, boletería, cuarto depósito, y en los altos tertulia, 10 palcos, casilla de operador, toilette y demás dependencias. Terreno mide: 7.58 metros de frente al S. por 51.96 metros de fondo.

Base de venta $ 55.000. Hipoteca pesos 45.000. Deuda actual $ 42.714:201.

Esta venta se efectúa dentro de las condiciones publicadas al principio de esta sección.

Aviso iniciado el 21 de febrero en LA EPOCA.

2|698-v.m. 7.

FINCA CALLE 3 DE FEBRERO Nros. 2149|51 entre las de Juramento y Mendoza. N.o H.o 7318, serie C. H. A. 6 o|o. El miércoles 7 de marzo, a las 2 p. m., el Banco Hipotecario Nacional rematará en su local esta finca, cuyo terreno mide: [illegible] metros de frente al S. O. por [illegible] metros de fondo al N. E., ad corpus. Edificio EN EL ESTADO EN QUE SE ENCUENTRA, consta de subsuelo, dos plantas y mansard, el 1.o con varios cuartos, la planta baja con 5 piezas, etc.; la alta con vestíbulo, 4 piezas, etc. y la mansard con dos habitaciones y azotea.

Base de venta $ 18.000. Hipoteca pesos 18.000. Deuda actual $ 16.722:717.

Esta venta se efectúa dentro de las condiciones publicadas al principio de esta sección.

Aviso iniciado el 21 de febrero en LA EPOCA.

2|699 v. m. 7.

CASA DE DEPARTAMENTOS, CALLE Colombres Nros. 45|47. N.o H.o 14411, serie C. H. A. 6 o|o El miércoles 7 de marzo, a las 2 p. m., el Banco Hipotecario Nacional rematará en su local esta propiedad, edificada en terreno de: 10 metros 892 milímetros de frente al E. por 60 metros 826 milímetros de fondo, ad corpus. El edificio se compone de casa de familia. 3 departamentos altos y 1 bajo, teniendo la primera sala, 6 piezas y dependencias; 1.o y 2.o departamentos con 2 habitaciones y dependencias cada uno, y el 3.o una pieza más, y el alto, 3 habitaciones, pieza de servicio y dependencias, con entrada común por el número 47.

Base de venta $ 35.700. Hipoteca pesos 64.000. Deuda actual $ 33.051:141.

Esta venta se efectúa dentro de las condiciones publicadas al principio de esta sección.

Aviso iniciado el 21 de Febrero en LA EPOCA.

2|700 v. M. 7.

CASA HABITACION, CALLE OBLIGADO N.o 2854, entre las de Congreso y Quesada. N.o H.o 2743, serie C. H. A. 6 o|o. El miércoles 7 de marzo a las 2 p. m., el Banco Hipotecario Nacional rematará en su local esta propiedad edificada en terreno de: 17.22 metros de frente al N. E. por 53 metros de fondo en el lado N. O. y 52.50 metros en el del S. E. y 17.32 metros en su contrafrente, ad corpus. Edificio compuesto de sala, comedor, 1 pieza, 5 piezas habilitadas como boxes, caballeriza y demás dependencias.

Base de venta $ 16.300. Hipoteca pesos 13.000. Deuda actual $ 11.889:389.

Esta venta se efectúa dentro de las condiciones publicadas al principio de esta sección.

Aviso iniciado el 21 de Febrero en LA EPOCA.

2|701 v. m. 7.

TERRITORIO NACIONAL DEL RIO NEGRO N.o H.o 5118, SERIE C. H. A. 6 o|o Fracción de campo. El viernes 9 de marzo a las 2 p. m., el Banco Hipotecario Nacional rematará en su local una fracción de campo ubicado en el Territorio Nacional de Río Negro, letra B. sección XXI, ángulo S. E. del lote 11 y ángulo S. O. del lote 12, compuesto de 5.000 hectáreas, ad corpus, lindando: al N. con más tierras de los lotes Nros. 11 y 12; por el E. con más tierras del lote 12; por el O. con más tierras del lote 11 y por el S. con los lotes 19 y 20 de la misma fracción y sección.

Base de venta $ 20.700. Hipoteca pesos 20.000. Deuda actual $ 18.438:221.

Esta venta se efectúa dentro de las condiciones publicadas al principio de esta sección.

Aviso iniciado el 23 de Febrero en LA EPOCA.

2|717 v. Marzo 9.

CASA CALLE GENERAL URQUIZA NUmero 1479. — A requerimiento judicial.— N.o H.o 20942, serie L. El lunes 12 de marzo, a las 2 p. m., el Banco Hipotecario Nacional rematará en su local calle 25 de Mayo número 245, esta propiedad compuesta de 14 habitaciones y dependencias; y edificada en terreno de 8.66 metros de frente al Este por 35.42 metros de fondo, ad corpus.

Base de venta, $ 13.000. Hipoteca, pesos 10.000. Deuda actual, $ 8.920:278.

Esta venta se efectúa dentro de las condiciones publicadas al principio de esta sección.

Aviso iniciado el 26 de Febrero en LA EPOCA.

2|735 v. Marzo 12.

CASA CALLE PARAMARIBO 2379, ENTRE las de Sapaleri y Añasco. A requerimiento judicial. N.o H.o 20590 serie L. El miércoles 14 de marzo a las 2 p. m., el Banco Hipotecario Nacional rematará en su local esta propiedad edificada en terreno de 8.66 metros de frente al Oeste por 25.74 metros de fondo, con 2 piezas y dependencias.

Base de venta $ 1.800. Hipoteca, pesos 1.000. Deuda actual $ 882:928.

Esta venta se efectúa dentro de las condiciones publicadas al principio de esta sección.

Aviso iniciado el 28 de Febrero en LA EPOCA.

2|762 v. Marzo 14.

José Balocchio

JUDICIAL. — POR ORDEN DEL SEÑOR juez doctor Arturo Seeber, secretaría del doctor Francisco Castellanos, en el juicio seguido por don Genaro Domestico contra Benigno Argañaraz por cobro de un crédito hipotecario, remataré la propiedad calle Ramón L. Falcón 6071, entre Miralla y Pola, que mide 8.66 de frente al sur por 39.32 metros de fondo, 40.45 mts. en el otro costado este y 8.74 en el contrafrente, edificio de una pieza y cocina y cerco de alambre. Base $ 1.500.

El domingo 4 de marzo, a las 2.30 p. m. Seña 8 o|o, comisión 2 o|o. Datos, San Martín 245. — Francisco Castellanos.

2|688 v. marzo 5.

BANCOS

BANCO DE LONDRES Y RIO DE LA PLATA. — Buenos Aires, Bartolomé Mitre 399. — Barracas al Norte, Montes de Oca 311. — Once, Pueyrredón 301. — Santa Fe 2122. — Bernardo de Irigoyen 1133. — Boca, Almirante Brown 1159.

Abona por año	Papel	Oro
Por depósitos en cuenta c.	sin int.	sin int.
Id. a la vista, con libreta.	sin int.	sin int.
Id. id. a plazo fijo de 3 meses	2 .. o|o	1 o|o
Id. id. a plazo de 6 meses.	2 1|2 o|o	1 o|o
Por depósitos en Caja de Ahorros hasta 10.000 $ papel, después de 60 días	3 ..	sin int.
Cobra por año:		
Por adelantos en c. cte.	9 o|o	8 o|o

Depósitos en Caja de Ahorros se reciben en las siguientes sucursales: Once de Septiembre, calle Santa Fe, calle Bernardo de Irigoyen, Boca y Barracas.

Buenos Aires, abril 1.o de 1916. —James Dey, Barry Scott gerentes.

BANCO FRANCES DEL RIO DE LA PLATA. — Reconquista 157, Buenos Aires. — Sucursales: Rosario de Santa Fe y Bahía Blanca. Corresponsal en París, Banque Argentine et Française, 55, Boulevard Haussmann 55.

Abona por año, oro sellado y curso legal:

Por depósitos en cuenta corriente	1 o|o	1 o|o
Id. id. a plazo fijo de 30 días	1 1|2 „	1 1|2 „
Id. id. a plazo fijo de 60 días	2 1|2 „	2 1|2 „
Id. id. a plazo fijo de 90 días	3 1|2 „	3 1|2 „
Id. id. a mayor plazo	convencional.	
Id. id. en la Caja de Ahorro, después de 60 días	4 o|o	4 o|o
Cobra:		
Por adelantos en cuenta corriente	9 o|o	9 o|o

Descuentos de pagarés y letras convencional.

Todas las operaciones bancarias, Emisión de giros y cartas de crédito. Transferencias telegráficas.

Títulos, Cobranzas de cupones y valores. Administración de propiedades. Colocaciones hipotecarias por cuenta de tercero.

Servicio especial de giros postales franceses y remesas de fondos a los movilizados. — La Dirección.

BANCO ESPAÑOL DEL RIO DE LA PLATA. — Casa matriz en Buenos Aires. Reconquista número 200.

Capital subscripto.	$	100.000.000.—m|n
Capital realizado	„	98.037.990.— „
Fondo de reserva.	„	47.943.442.13 „
Prima a cobrar	„	1.165.500.— „

SUCURSALES

En el exterior: Barcelona, Bilbao, Coruña, Génova, Hamburgo, Londres, Madrid, Montevideo, con una agencia, París, Río de Janeiro, San Pablo, San Sebastián, Valencia y Vigo.

En el interior: Adolfo Alsina, Bahía Blanca, Balcarce, Bartolomé Mitre, Concordia, Córdoba, Dolores, La Plata, Lincoln, Lomas de Zamora, Mar del Plata, Mendoza, Mercedes (Buenos Aires), Mercedes (San Luis), 9 de Julio, Pehuajó, Pergamino, Rafaela, Rivadavia, Rosario, con una agencia, Salta, Saliqueló, San Juan, San Nicolás, San Pedro, Santa Fe, Santiago del Estero, Tres Arroyos, Tucumán y Villaguay.

AGENCIAS EN LA CAPITAL

Número 1, Pueyrredón [illegible]; núm. 2, Almirante Brown 1201; núm. 3, Vieytes [illegible]; núm. 4, Cabildo 2037; núm. 5, Santa Fe 2201; núm. 6, Corrientes 3200; núm. 7, Entre Ríos 1145; núm. 8, Rivadavia 6902; número 10, Bernardo de Irigoyen 1600; número 11, Caseros 1965; núm. 12, Charcas 1357; núm. 15, Bernardo de Irigoyen 364; número 16, Reconquista y Paseo de Julio.

Corresponsales directos en todos los países.

Abona por depósitos en moneda legal:

En cuenta corriente	Sin interés
A 30 días	1 1|2 o|o
A 60 días	2
A 90 días	3 „
A mayor plazo	convencional
Depósitos a premio con libreta desde 10 $ moneda nacional hasta 10.000 $ después de 60 días	4 o|o
Cobra:	
En cuenta corriente	8 o|o
Descuentos generales	convenc.

El Banco se ocupa de toda clase de operaciones bancarias en general. — Buenos Aires, Diciembre 31 de 1916. — Elías D. Arambarri, gerente general.

Bravo Barros y Cía.

DOS CASAS EN TALLERES. — Judicial. — Manuel Castro esquina Uriarte 309 y 311. Modernas. — Una casa para negocio y otra para familia.—A una cuadra del boulevard Rodríguez (adoquinado y con tranvía eléctrico a Plaza de Mayo) y a ocho al N. O. de la estación Bandfield.— Juez doctor Adolfo Casabal, secretario doctor Armando Laspiur.— Juicio, Banco El Hogar Argentino con Francisco Tottino.—Base, $ 18.635.23. — El comprador podrá construir una hipoteca a favor del Banco El Hogar Argentino, de $ 12.500, a cinco años de plazo al 9 o|o anual, por trimestres anticipados, debiendo en este caso otorgarse las escrituras por ante el escribano que designe el prestamista.

El domingo 4 de marzo, a las 3 p. m. en la misma propiedad. Terreno: 17m83 (20v59) a Uriarte por 21m53 (24v87) a Manuel Castro y 17m90 (20v66) en el costado norte. Edificio: Local con cortinas metálicas y sótano, dos habitaciones, cuarto de baño, cocina con económica, pieza alta, galpón y corredor; y, una casa con zaguán, cuatro habitaciones, vestíbulo, cuarto de baño, cocina y galpón.—8 o|o a cuenta de precio.—Comisión 2 o|o.—Informes, 351 San Martín, 361.—Bravo Barros y Cía.

2|249-v-marzo 3

F. Astoul Bonorino

JUDICIAL CON RETAZA.— EN LA ciudad de Mercedes. Una casa calle 16 entre 13 y 15 a 7 cuadras de la estación. Consta de sala, 3 habitaciones, cocina y dependencias. Mide 7m15 por 35.80. Tasación, $ 4.650. Base retazada, $ 2.325. Venta de acuerdo con el siguiente:

EDICTO JUDICIAL

Por disposición del señor juez de comercio doctor Martín y Herrera, secretaría del que suscribe, se hace saber por 15 días que en el juicio Juan José Larrinaga contra Angel Mira ha sido autorizado el martillero F. Astoul Bonorino, para que proceda a vender la finca descripta, con la base rebajada en un 25 o|o.—Buenos Aires, febrero 15 de 1917.

El domingo 18 de marzo, a las 4 p. m. en la propiedad. Seña 8 o|o. Comisión 2 o|o. Informes, Reconquista 335. —F. Astoul Bonorino.

2|767-v-m. 15

BANCO HOLANDES

DE LA AMERICA DEL SUD

Casa matriz: AMSTERDAM.

Casa central:

BUENOS AIRES, 250 B. MITRE 250

Sucursal: RIO DE JANEIRO.

Agencia N.o 1, Corrientes 1900 esq. Río Bamba: agencia N.o 2, Berisso (Prov. de Buenos Aires)

Capital autorizado	fls.	25.000.000
Id. emitido y realizado	"	14.000.000

Toda clase de operaciones bancarias. Corresponsales en todo el mundo.

perm.

Folletín de LA EPOCA (11)

MARY O'CONNOR

Un crimen misterioso

CAPITULO XIII

Una indicación audaz

—¡Silencio! — gritó el juez levantando la mano irritado. — No puedo permitir que siga declarando en esa forma. Eso no es declaración. Debe ceñirse a las preguntas que se le dirijan. Ya le he dicho antes que no debe exponer opiniones personales que nadie le pide.

—Muy bien, señor, muy bien — replicó el mayordomo sin achicarse. — Sea como usted quiera, pero yo digo lo que ocurría con la medicina.

Siguió un silencio desagradable. Después preguntó el juez gravemente:

—¿Hay algún frasco que contenga restos de los medicamentos que se administraban a lord Luxmore?

—Había una porción en un gabinete contiguo al despacho — dijo mistress Vayne, — pero ya no están.

—Los tengo yo — explicó Miguel Dred. — Su contenido se analizará lo más pronto posible.

—¡Le digo a usted que la muerte la ha causado la medicina! — repitió la indignada voz del mayordomo desde la lejana silla donde se le había obligado a sentarse.

CAPITULO XIV

Aumenta el misterio

La acusación lanzada por Bell contra el doctor Hale produjo un marcado efecto sobre el jurado. Bell era hombre muy conocido en todo Luxmore. Su charlatanería y su afición a las murmuraciones y a los coloquios con todos los tenderos del pueblo por espacio de varios años, le habían convertido en una autorizada fuente de información en todo lo referente a lord Luxmore y a su casa, y una simple indicación del locuaz mayordomo tenía toda la fuerza de una noticia periodística. Jamás se había discutido su fidelidad para con su amo, y por tal razón, aunque resultaba casi absurda la denuncia formulada contra el médico de la familia, facultativo a quien la gente del pueblo colocaba en el orden de la consideración, inmediatamente después del párraco, como Bell se hallaba en situación de saber los más recónditos misterios de la familia del noble difunto, los individuos del jurado, amigos del mayordomo, movieron la cabeza significativamente, opinando que la indicación de Bell podía tener mayor importancia que lo que a primera vista parecía.

El rostro de Miguel Dred tomó la expresión de perplejidad y de duda, que últimamente se observaba en él con tanta frecuencia. No expuso ninguna opinión, pero murmuró una apagada exclamación de impaciencia. Lena Luxmore se sintió más tranquila, porque el brusco giro de las sospechas alejaba de Pablo la evidencia circunstancial. Al mirarle vió que en su rostro se retrataba el asombro y la incredulidad. Beatriz no daba muestras de ninguna sensación. En cambio en los hermosos y negros ojos de Mrs. Vayne había una visible satisfacción.

Restableciendo el silencio, el juez llamó a Mrs. Vayne. La dama se acercó a la mesa con los aires de digna importancia que pudiera haberse dado una duquesa y esperó las preguntas en actitud indiferente. Pablo creyó observar que mistress Vayne se mostraba más tranquila y más complacida que al principio de la indagatoria.

El juez comenzó su interrogatorio:

—Aunque lord Luxmore disfrutaba de buena salud, creo que recibía visitas periódicas del doctor, ¿verdad?

—Sí; el doctor Hale venía a verle una o dos veces por semana.

—¿En qué fecha hizo su última visita?

—El martes por la mañana; el mismo día de la muerte de lord Luxmore. Vino a las once.

—¿Quién se encargaba de los medicamentos y quién se los administraba a lord Luxmore?

—Eduardo Bell.

—¿Nadie más?

—Nadie.

—¿Observó usted si la medicación ejercía algún efecto perceptible sobre la salud de lord Luxmore?

Mrs. Vayne permaneció silenciosa un momento, y luego, lentamente, como de mala gana, contestó:

—Mi impresión es que últimamente, sobre todo, lord Luxmore se sentía más bien peor que mejor después de tomar la medicina. — La voz de la testigo se puso trémula. — El primero que me llamó la atención sobre esto fué el mayordomo y habló del asunto con el doctor Hale, pero éste se mostró extrañado y me dijo que seguramente era equivocada mi apreciación.

—¿Sostenían relaciones amistosas el doctor Hale y su paciente?

—Yo creo que sí. Sin embargo, el doctor Hale mostró cierto disgusto al saber que Mr. Reginaldo Luxmore pensaba establecerse aquí como médico, porque probablemente temía la pérdida de su clientela.

—¿Era reciente ese proyecto de mister Reginaldo?

—Sí; hace pocos días que habló de ello lord Luxmore al saber que su sobrino iba a revalidarse. El señor tenía empeño en que su sobrino se acostumbrase a ganar la vida con el trabajo, y sólo bajo esta condición se hallaba dispuesto a legarle el título.

—Perdone usted — interrumpió el abogado de la familia. — ¿Cómo iba a impedir lord Luxmore que heredase el título su sobrino?

El rostro, naturalmente sonrosado de Mrs. Vayne, se puso rojo de rabia.

—Me parece que había un medio de impedirlo — replicó vivamente. — El difunto lord Luxmore no era tan viejo que no pudiera volver a casarse.

Mr. Roscoe se sonrió ligeramente. Mrs. Vayne estaba todavía guapa y se hallaba en edad muy a propósito para contraer matrimonio. De sus palabras se inferían que el asesino de lord Luxmore había chasqueado sus más acariciadas esperanzas.

En aquel momento se abrió suavemente la puerta y entró el doctor Hale. Su aparición fué como un toque de silencio.

Completamente ignorante de la atención que despertaba se dirigió con despreocupación al sito que había ocupado en las anteriores sesiones, pero casi en el acto le llamó el juez. El médico se levantó y se aproximó a la mesa, evidentemente sorprendido de la pronta llamada. Mistress Vayne, que se había retirado a su sitio, parecía algo inquieta.

—En su anterior declaración, señor doctor Hale — comenzó a decir el juez, y el médico notó instantáneamente la diferencia entre aquel tono y la cortesía con que anteriormente le había hablado, — dijo usted que el difunto lord Luxmore era de buena constitución, pero que en cierto modo podía calificársele de enfermo imaginario. ¿Tiene la bondad de darnos pormenores más completos de las condiciones del difunto?

—Con mucho gusto — repuso el doctor Hale. — En el curso de mi práctica médica he encontrado con frecuencia casos semejantes, especialmente entre personas de cierta edad. Aunque lord Luxmore gozaba siempre de buena salud, se preocupaba mucho de sí mismo. Figurábase y muchas veces lo decía, que estaba pálido. He observado que estas indisposiciones tienen generalmente un origen mental. En realidad sólo se trataba de un trastorno nervioso que requería un tratamiento sencillísimo. Yo le visitaba de un modo regular porque él me lo mandaba, y como recientemente, desde hace un mes o cosa así, menudearon estos trastornos nerviosos, le receté un tónico que tomaba con resultados beneficiosos.

El mayordomo quiso estallar en una violenta réplica, pero se le mandó guardar silencio. Miguel Dred se acercó un poco a la mesa y con tono suave e insinuante dijo:

—Doctor, ¿tendría usted inconveniente en mencionar los ingredientes de que se componía ese tónico? Supongo que serían quina, hierro... o quizás un poco de arsénico, porque según tengo entendido el arsénico se considera como un buen tónico alternativo.

El doctor Hale se puso rojo y se irguió. Había observado la atención con que se esperaba su respuesta.

—Mi última prescripción — dijo con voz fuerte y un tanto retadora — contenía una pequeña proporción de licor arsenical — aunque en cantidad menor que la dosis medicinal ordinaria.

—¿Cuál era la cantidad exacta de la dosis prescripta por usted?

—Tres gotas de licor arsenical muy diluído en agua. Al principio lo tomaba una vez por semana, pero después diariamente.

—¿Cuánto tiempo llevaba tomando esa medicina lord Luxmore?

—Un mes próximamente.

—¿Cuánto tiempo puede tomar esa medicina sin peligro, un paciente, a razón de tres gotas diarias de líquido arsenical?

—Eso depende enteramente de que su organismo esté o no esté acostumbrado a la droga. El arsénico como el opio puede tomarse impunemente todo el tiempo que se quiera, siempre que las dosis sean pequeñas. Hay casos auténticos de hombres que consumen seis granos de una vez sin sufrir ninguna molestia, aunque con esa dosis hay para envenenar a tres personas. Pero lord Luxmore no estaba habituado a la droga.

El juez interrumpió al médico para preguntar:

—¿Qué cantidad de ácido arsenioso puro contendría un frasco de medicina?

—Menos de medio grano — repuso el médico con cierto calor. — Podría haberse bebido de una vez sin peligro todo el contenido del frasco.

En el tribunal se produjo un movimiento. Veíase que el doctor Hale se defendía con éxito.

—¿Estaba usted últimamente en buenas relaciones con lord Luxmore? — continuó el juez.

—Nuestras relaciones han sido hasta última hora perfectamente amistosas — contestó el doctor. — Lord Luxmore era algo irascible, pero yo me llevó siempre bien con él.

—¿Tenía usted noticias de que lord Luxmore pensaba establecer a su sobrino como médico en esta localidad?

Al escuchar la palabra "sobrino" el doctor Hale hizo un movimiento y se puso serio.

—Lord Luxmore me había expuesto más de una vez esa intención — respondió secamente.

—Le habló en alguna ocasión de que Mr. Reginaldo Luxmore se asociase con usted?

—Nunca.

—Entonces si se hubiera establecido aquí habría sido su competidor de usted, ¿verdad? ¿Le habría perjudicado?

—Es de creer que... sí— repuso el doctor de mala gana.

—No tengo más que preguntarle— dijo el juez.

(Continuará)

INFORMACIONES DE ULTIMA HORA

LA GUERRA EUROPEA

NUEVAS VICTORIAS INGLESAS

VIOLENTOS DUELOS DE ARTILLERIA

TOMA DE PRISIONEROS

Rescate inminente de la ciudad de Bapaume

(DE NUESTROS CORRESPONSALES Y DE LA AGENCIA HAVAS)

LONDRES, marzo 1.o — El corresponsal de la agencia Reuter, en el frente británico escribe el 28 de febrero que la evacuación de los alemanes de la aldea de Gommecaurt, que está poderosamente fortificada, es particularmente interesante porque marca la extensión hacia el norte del movimiento de retroceso enemigo. El lunes por la tarde una fuerte patrulla inglesa salió a reconocer las ruinas de la aldea y encontró hacia la orilla meridional [illegible] que abrieron el fuego. La patrulla regresó habiendo comprobado que el enemigo se mantenía aún en la aldea. La artillería inglesa concentró su fuego sobre Gommecourt, manteniendo el bombardeo durante toda la noche. La réplica enemiga fué débil y espasmódica, y revela la presencia de un pequeño número de cañones que [illegible] aparecer tan numerosos como fuese posible. Observamos varios incendios y explosiones. Al despuntar el día una nueva patrulla provista de [illegible] y ametralladoras, y precedida por un fuego de atajo, avanzó hacia Gommecourt, siendo acogida por [illegible] aislados. Era evidente que la guarnición había sido retirada verosímilmente inmediatamente después del [illegible] de la patrulla de la noche. El enemigo había concienzudamente ejecutado un trabajo de destrucción con el fin de retardar nuestro avance; cráteres agujereaban la ruta que estaba [illegible] con árboles derribados, alambres abundantemente empleados, así como diversas especies de minas que [illegible] estallar al menor contacto.

Durante el día de ayer la batalla se [illegible] en terreno libre, sobre todo el [illegible] de retirada. Nuestras tropas [illegible] vigorosamente las retaguardias enemigas. Los cañones enemigos situados más allá de Bapaume [illegible] violentamente a las trincheras [illegible]. Verosímilmente el enemigo temía una tentativa contra el [illegible] de Loupart, que es uno de los [illegible] puntos de apoyo de la retirada [illegible]

[illegible] los australianos [illegible] un hermoso raid sobre las trincheras alemanas conquistando una tercera línea de ametralladoras. El enemigo huyó.

Después de haberse quedado bastante tiempo en las trincheras enemigas para arreglar bombas en todos los [illegible] y hacer 20 prisioneros, los australianos regresaron contando sobre la [illegible] cien cadáveres de alemanes. El raid cuesta a los alemanes por lo menos 250 hombres.

Esta mañana realizamos un pequeño ataque feliz con el fin de rectificar nuestra posición cerca de Sailly Saillisel. El objetivo fué alcanzado: hicimos 69 prisioneros.

El enemigo comprende que ejecuta un movimiento muy arriesgado, por lo que es muy prudente. Abandona cantidades considerables de municiones, lo que prueba que no juzga prudente detenerse para juntarlas y destruirlas.

Las jornadas de ayer

PARIS, marzo 1.o — Nuevas etapas victoriosas marcaran las jornadas de ayer para las tropas inglesas.

La toma de Gomacourt, que avanza de un kilómetro al nordeste la extrema izquierda del frente, es particularmente interesante.

La línea no había sido jamás modificada desde el 1.o de julio de 1916. El avance de ayer alargó bastante considerablemente el frente de batalla. Puisieux estaba formidablemente organizado; siete líneas de trincheras y un sistema completo de galerías defendían especialmente el acceso. La posición de Iries está muy amenazada, y la ocupación de Thillay lleva a los aliados a las proximidades del [illegible] de Peronne y a menos de dos kilómetros de Bapaume, sin obstáculos naturales. A raíz de la toma de Puisieux la línea de Achiet a Arras, la única importante para el abastecimiento de los alemanes, queda difícilmente utilizable. [illegible] y cuatro aldeas quedan ahora libres. Es curioso señalar el fuego de artillería alemana, poco nutrido desde el principio de la retirada, y la casi ausencia de la resistencia de la infantería.

El comunicado alemán es notable por su imprecisión. Los diarios alemanes guardan completo silencio sobre el avance británico; la mayor parte de ellos se abstienen también de hacer comentarios sobre la derrota de Kut-el-Amara.

Únicamente el "Skatgarter News [illegible]blatt" estima que la derrota es un gran éxito para los turcos por haber evitado el movimiento envolvente. La "Gaceta de Francfort", en tono de [illegible] recuerda los éxitos de los turcos todo el tiempo que fueron comandados por von der Goltz.

RESCATE INMINENTE DE LA CIUDAD DE BAPAUME

PARIS, marzo 1.o — Se anuncia que los alemanes se retiraron ya de Bapaume.

La caída de esa ciudad en manos de los aliados es inminente, según los [illegible] militares.

El enemigo durante su retirada, destruye sistemáticamente los depósitos de aprovisionamiento y dejó las trincheras inutilizables.

Los cañones alemanes montados sobre rieles permanecen aún en Bapaume.

El discurso del canciller alemán

PARIS, marzo 1. — El coresponsal berlinés del "Bassler Nachichten" declara que el discurso del canciller causó profunda decepción en los círculos liberales alemanes descontentos por la ausencia de claridad respecto a los objetos de la guerra.

Belgas condenados por los alemanes

PARIS, marzo 1. — Dicen de Zurich que según la "Gaceta de Derecho Penal" los tribunales alemanes condenaron en la Bélgica ocupada de octubre de 1915 a octubre de 1916 a 103.092 personas de las cuales 100 a la pena de muerte, otros a trabajos forzados, prisión, deportación y multas.

Las damas portuguesas

Un núcleo de damas portuguesas creó un comité de propaganda, destinado a recoger en Portugal, en las colonias y en el Brasil, adhesiones a la conmovedora protesta de las mujeres francesas contra la guerra.

Un vibrante manifiesto relata los terribles acontecimientos.

La venta d. buques españoles

MADRID, marzo 1.o — Se espera la aparición de un momento a otro de un real decreto, permitiendo la venta al extranjero de los buques españoles, cuyo poco tonelaje no les permite efectuar travesías trasatlánticas.

Llegada de un vapor

BURDEOS, marzo 1.o — Llegó a este puerto el vapor norteamericano Rochester, habiendo cruzado la zona bloqueada por Alemania.

Propuesta socialista rechazada

LONDRES, marzo 1.o — Los socialistas [illegible] rechazaron la invitación de [illegible] los países aliados el 15 de [illegible].

Los socialistas ingleses declaran en su contestación que [illegible] no debería reunirse durante el año 1917, "período más crítico de la guerra, pues la mayoría de los socialistas se halla combatiendo en los distintos frentes, mientras que la minoría de ellos permanece en su casa, reclamando la paz a todo precio."

"Esos antinacionalistas, agrega la respuesta, no solamente dan alientos a los enemigos del verdadero socialismo, sino que también se los dan al chauvinismo de Alemania en detrimento de la causa de la "entente"."

Ecos de la llegada del "Orleans"

PARIS, marzo 1.o — Los propietarios norteamericanos del vapor Orleans enviaron al alcalde de Burdeos la cantidad de 50.000 francos para festejar la feliz llegada de dicho buque, y con la orden de invertir esa suma en servicios de guerra.

CHILE

Regreso del canciller — La iniciativa pacifista

SANTIAGO DE CHILE, marzo 1.o — El diario "El Mercurio", ocupándose de las iniciativas pacifistas de las repúblicas latino-americanas, dice que ha quedado establecido que la iniciativa de Méjico carece de prestigio, y toda mediación de otra clase es inoportuna. Aboga para que nos mantengamos vigilantes y ver si es posible unir los esfuerzos de estos países para la defensa de su neutralidad y de su comercio.

—En la semana próxima se encontrarán en esta capital, todos los ministros. El canciller regresó hoy.

—A mediados del corriente mes, partirá a reasumir su cargo de ministro en España, el señor Larrain.

—En los círculos diplomáticos se comentan los rumores pacifistas como esfuerzos inútiles de estos buenos propósitos, anticipándose el fracaso seguro.

BRASIL

El fallecimiento de Almafuerte — La conferencia latino-americana — La guerra del Paraguay — La administración Pecanha — El vapor "Liger" — Aniversario — El Jockey Club.

RIO DE JANEIRO, marzo 1. — Los diarios publican el retrato y la necrología del poeta argentino Almafuerte fallecido ayer en la capital de la provincia de Buenos Aires.

Esos periódicos elogian la labor intelectual del poeta y ciertas características de su persona.

—El diario "O Paiz" publica un suelto basado en la noticia de haber el gobierno argentino propuesto la realización de una conferencia de los países latino-americanos para tratar asuntos relacionados con la guerra.

"O Paiz" se opone a que el Brasil se adhiera a esa conferencia que dice excluye a Norte América de participar en ella por indicación de la Argentina.

Se recuerda el aniversario de la terminación de la guerra del Paraguay.

Con tal motivo se evocan a ciertas figuras prominentes de la larga campaña de los aliados.

—Comentan los diarios el giro que ha hecho el gobierno del estado de Río de Janeiro a Londres, pagando el cupón de su deuda exterior que recién vence en el próximo mes de abril.

Se hace notar la eficacia de la administración del presidente doctor Nilo Pecanha, quien ha venido cumpliendo en aquella forma con sus compromisos en el exterior.

—Hoy es esperado en el puerto de esta capital el vapor francés "Liger".

—El diario "Jornal do Brazil" recuerda que hoy se cumple el aniversario de su fundador, el ex senador Cándido Mendes de Almeida, quien fué también un brillante geógrafo e historiador.

—Después de una sesión muy agitada, la comisión directiva del Jockey Club de esta capital fué reelecta.

URUGUAY

Reunión de constituyentes. — El fallecimiento de Almafuerte. — Banquete a Macías. — Otras.

MONTEVIDEO. 1—En la casa particular de un miembro del partido nacional, realizóse ayer una reunión de legisladores y constituyentes nacionalistas. A pesar de la reserva de la reunión sábese que trataron de un asunto relativo a la futura presidencia.

—Espléndida resultó la fiesta de anoche en el «Parque Hotel», con el concurso de comparsas.

—Toda la prensa se ocupa del fallecimiento de «Almafuerte».

—El ministro de guerra ofrecerá un banquete al señor Alberto Macías, presidente del Aero Club de ésa.

—Los diarios continúan censurando a «El Día», la publicación, en folletín, de «La Mazorca», de Gutiérrez.

«La Tribuna Popular», dice: «La Mazorca» es una obra escrita bajo las impresiones producidas por el terror que asoló al país vecino, con quien estamos vinculados por estrechos y fuertes lazos, que a decir verdad, no serán cortados porque a media docena de zampabollos se les ocurra hacernos navegar en lagunas como Merim, cantando himnos a los que arrebataron a zarpazos, bajo los aprenios de la guerra grande, el pedazo más rico de nuestro territorio: Río Grande del Sud.»

PROVINCIAS

BUENOS AIRES

La justicia de paz

CASEROS, marzo 1.o — Ha causado mal efecto la disposición de la suprema corte de justicia, disponiendo que el señor Segundo Batti, alcalde del cuartel 1.o, se haga cargo del juzgado de paz. Se trata de un joven de 22 años, sin experiencia [illegible] su vinculación con el [illegible] de la municipalidad (hijo político) hace temer por su imparcialidad.

Pero lo que más sorprende en este caso, es que habiendo juez de paz suplente, se encargue al alcalde del cuartel 1.o del juzgado.

Es de suponer que la única razón que ha habido para encargar del juzgado al señor Botti, es de razón política.

Se ha enviado una nota a la suprema corte, subscripta por un grupo de vecinos de ésta, en la cual se le explica la situación del señor Botti, manifestando que está inhibido para desempeñar tal cargo.

SANTA FE

Intento de asalto al Banco de la Nación. — Energica actitud de la policía. — Actividad cerealista.

ROSARIO, 1—En lugar de realizarse esta tarde, como estaba anunciado, la manifestación de desocupados verificóse esta mañana a las 9. Los manifestantes partieron de la plaza Sarmiento. Después que varios oradores hicieron uso de la palabra se dirigieron por la calle Corrientes hasta Córdoba y por ésta hasta la plaza Mayo donde reanudáronse los discursos. La manifestación disolvióse poco antes de las 11 en completo desorden, tomando la mayor parte de los individuos por la calle Córdoba profiriendo gritos en contra de las autoridades. Al llegar a la esquina Córdoba y San Martín, donde está situada la sucursal del Banco de la Nación, un grupo de individuos gritó que allí era donde se hallaban los capitales paralizados y que ellos eran los únicos llamados a darles movimiento. Como si esta declaración fuera una orden cerca de 80 individuos intentaron asaltar el Banco, encontrando enérgica resistencia de parte del pesquisa de servicio del Banco, Francisco Pérez, que se encontraba en la puerta, el agente de facción en dicha esquina y varias personas que concurrieron a prestar su cooperación a los representantes del orden.

Los asaltantes hacían esfuerzos por entrar en el Banco, siempre vociferando gritos en contra de las autoridades y que en esa institución se encontraba su salvación.

El pesquisa nombrado en vista del peligro que existía, habló por teléfono a la policía central, desde donde enviaron inmediatamente un piquete del escuadrón de seguridad que dispersó a los asaltantes.

Felizmente no hubo contusos ni el Banco resultó perjudicado.

El hecho ocurrió a las 11.15 en punto, declarándome el pesquisa Pérez que los autores de la tentativa de asalto son tres individuos que alcanzó a distinguir entre el grupo de donde salió la voz, los tres conocidos de la policía por varios hechos delictuosos.

Créese que esta tarde serán detenidos.

—Hoy se inauguró en el Banco, la oficina para venta de sellos nacionales.

Dicha oficina expenderá solamente estampillas, papel sellado y documentos para uso del comercio y establecimientos nacionales de educación.

La creación de esta oficina prestará grandes servicios al comercio y al público en general.

—Entre los cerealistas reina mucha actividad para constituir su nuevo registro, pues en el que existía, figuran muchas personas que han dejado de pertenecer al gremio y otras en cambio que permanecen sin anotarse, siendo socios de la Bolsa de Comercio.

El número de comerciantes que concurrieron ayer a retirar sus respectivas patentes elevóse a 860, habiendo recaudado la receptoría de rentas cerca de 135.000 pesos.

Ayer ha sido el día de vencimiento más grande y activo que ha tenido la oficina no recordándose otro igual en varios años. Los mismos informes, añaden que cerca de 3.500 comerciantes entre la ciudad y la campaña, no han concurrido a pagar sus patentes.

—La policía efectuó anoche una batida por centros clandestinos de juego.

Allanáronse varios y se detuvo a 43 personas, entre las que figuran algunas conocidas y empleados provinciales.

ENTRE RIOS

Nueva enfermedad en la ganadería. — Diversas

PARANA, marzo 1.o — El jefe de ganadería, doctor Gonsebatt, partió ayer para el establecimiento del señor Juan Martínez, en el distrito de María Grande Segunda, donde se había denunciado la aparición de una nueva enfermedad. Cuando el citado técnico llegó, no había ningun animal muerto, pero por los síntomas descriptos se deduce que debe ser la tristeza, cosa que se conocerá de un momento a otro, por haberse llevado unas tizas empapadas en sangre de los animales muertos del primero y segundo caso que apareció en el campo.

—Inmensa consternación ha causado en la culta sociedad paranaense la muerte de Almafuerte; entre los intelectuales se agita la idea de rendir un homenaje al caído.

—Esta noche tendrá lugar la conferencia de propaganda liberal que dará el diputado socialista doctor Angel Jiménez, en el teatro Tres de Febrero, disertando sobre congregaciones religiosas en los hospitales. La entrada será libre.

—Se comenzó el pago de haberes correspondientes al mes de enero a los empleados de la administración.

—El domingo se celebrará un mitin en pro de la laicización de los hospitales, siendo designado orador para dicho acto el doctor José María Jaimes.

—Fué aceptada ayer, por el consejo general de educación la renuncia interpuesta por los miembros del consejo escolar de Nogoyá.

—Se quejan los cantineros del 12 de infantería que el comando les ha prohibido expender fiambres, masas, cerveza y aguas gaceosas a los conscriptos.

—La municipalidad ordenó la demolición de la casa situada en la calle Río Negro, entre Diamante y Feliciano, por no ofrecer seguridad a sus habitantes y ser imposible su reparación. En caso de que sus dueños no lo hagan, lo hará la municipalidad, por cuenta de éstos, de acuerdo con lo señalado en las ordenanzas correspondientes.

—Se ha dispuesto que todas las personas que fallezcan sin asistencia sean llevadas al hospital San Martín a los efectos de la autopsia.

CORDOBA

Juicio sobre calumnia

CORDOBA, marzo 1.o — Ayer fué presentado a la justicia del crimen, un escrito jurídico acusando por calumnias al doctor Rafael Núñez, con motivo de haber éste acusado en la prensa local por malversación, al gobernador de la provincia, doctor Loza. El escrito en cuestión, firmado por el doctor Horacio Martínez, es una notable pieza jurídica que ha merecido los mayores elogios por parte de numerosos miembros del foro. Dícese que el doctor Loza está dispuesto a volver por el respeto que se le debe, y llevar la cuestión hasta el último extremo, sin jactancia, pero procurando que la justicia persiga a los detractores de mala fe.

—Muy sentida ha sido la muerte en esta capital, de Almafuerte.

—El Consejo de Educación, emitió un decreto reorganizando el personal de las escuelas que ha resultado con evidente mejora en su nueva organización.

SAN LUIS

Fallecimiento del doctor Pereyra

VILLA MERCEDES, marzo 1.o — honda impresión ha causado el fallecimiento del juez del crimen, doctor Sabás Pereyra, de resultas de las heridas que le causara su secretario señor Arrieta.

La investigación de este suceso está a cargo del juez de San Luis, por excusación del doctor Quiroga, de ésta. Hasta este momento se ignoran las causas que motivaron el incidente.

El comentario público gira alrededor de este hecho y se recuerda que días atras ocurrió otro en San Luis, entre personas encargadas, como los actores de aquí, de administrar justicia.

CHACO

Hechos de sangre en Napalpi

ESTACION QUITILIPI, marzo 1 — Mientras se encontraba en ésta el administrador de la Reducción Napalpi, señor Brignole, aprovechando de que los días sábados los indios tobas y mocobíes se reúnen para buscar provisiones en la administración de la citada Reducción, el indio Maidana se trabó en pelea, por causas nimias, con un obrajero correntino, y como existe antagonismo y marcada antipatía entre indios y provincianos, y principalmente correntinos, más de 50 indios pretendieron agredir al pobre correntino que se salvó por milagro y salió herido, como así mismo tres más.

Estos indígenas, enfurecidos casi, asaltaron la administración, y a no haber mediado la hábil prudencia de los empleados, habría tenido mayores proporciones. Dicho asalto respondía al hecho de haberse allí refugiado el jornalero correntino. Puesto en antecedentes el administrador señor Brignole, requirió la presencia de la autoridad policial, de ésta, en el acto se trasladó a Napalpí una comisión compuesta del oficial señor Vargas, que sin duda suponía no se trataba de hechos graves, requiriendo datos en las oficinas de la administracsión; el sargento Gómez y el agente Martínez, poniendo a prueba un valor indomable y olvidando la prudencia necesaria, en estos casos, fueron a practicar la captura de Maidana, autor principal, pero ambos agentes no habrían dado veinte pasos de la toldería, con el detenido, cuando a una voz de éste, cayeron el sargento y el agente acribillados a balazos y a puñaladas.

Se cree que el agente Martínez en la desesperación de la agonía se defendió e hirió a uno de los veinte y tantos indios que los rodeaban, quienes después de haberles robado las armas, municiones, botas, anillos y todo lo que con ellos llevaban los caídos, huyeron aunque se cree que no han de estar muy lejos.

El comisario señor Pedro Goñi regresó precipitadamente de Sáenz Peña donde instruye un sumario. Avisada la gobernación y jefatura de policía, mandaron en automóvil diez agentes bien armados, el subcomisario Machado y el comisario inspector señor Moncada, quien regresó en seguida a Resistencia, dejando al subcomisario Machado al frente de la comisión que, compuesta de 16 hombres salió en persecución de los indios criminales. Estos están anarquizados por malos elementos que los aconsejan.

El comisario señor Goñi instruye el sumario de práctica. Los cadáveres fueron enterrados con los honores del caso; hicieron uso de la palabra los señores Goñi, Martínez y otros.

—Como hace más de un año que se dice y se teme tenga lugar un avance de indios, el director de la escuela normal número 59, puso el hecho en conocimiento de la inspección general de escuelas de territorios, por lo que hubiere lugar.

Así mismo, caracterizados vecinos se dirigieron telegráficamente al ministro del interior pidiendo garantías de vida y la reposición del regimiento de caballería que hace poco fué retirado de la estación Sáenz Peña, que dista cinco leguas de ésta y siete de la Reducción Napalpí.

RIO NEGRO

Renuncia — Viajero

VIEDMA, marzo 1.o — Presentó la renuncia de su cargo el jefe de policía, señor Pérez Colmar.

—Se ha ausentado a esa capital, el juez letrado doctor Federico Badell.

Puentes y caminos de la república

DIVERSAS RELOLUCIONES ADMINISTRATIVAS

El P. E. ha aprobado los proyectos y presupuestos preparados por la comisión administradora del fondo de caminos, para la ejecución de diversos trabajos de reparación en caminos y calles de acceso a estaciones ferroviarias de empresas que se hallan acogidas a los beneficios de la ley 5315, y que a continuación se expresan: Zona del F. C. C. Argentino (provincia Santa Fe), camino de acceso a la estación Santa Teresa, desde Cepeda. Zona del F. C. Pacífico (provincia Buenos Aires), camino de acceso a la estación Laplacette, hacia Junín y calles de inmediato acceso. Zona del F. C. Oeste (provincia Buenos Aires), caminos de acceso a la estación Ameghino, desde Hereford. Importan estas obras la suma total de pesos 17.737.94.

—Se le autoriza también para ceder materiales a las comisiones de fomento y vecindarios, que se detallarán en calidad de cooperación, para trabajos de mejoramiento de caminos de acceso a estaciones ferroviarias de empresas que se hallan acogidas a los beneficios de la misma. A la municipalidad de Colonia Dora, 52 metros lineales de caños de cemento armado; a la comisión municipal de Adolfo Alsina, 20 rieles; a la municipalidad de General Alvarado, 100 durmientes de madera, usados; a don Manuel Poblet, 420 metros de caños de cemento armado; a la municipalidad de Navarro, 72 caños de cemento armado y 150 metros cúbicos de carbonilla.

—La comisión, para efecutar diversos trabajos de reparación en caminos y calles de acceso a estaciones ferroviarias, ha aprobado los proyectos siguientes: Zona del F. C. Pacífico (provincia de Buenos Aires), calles de inmediato acceso a la estación Sáenz. Zona de la C. G. de FF. CC. en la provincia de Buenos Aires, caminos de acceso a la estación Norumbega, desde Santos Unzué; (para esta obra don Domingo Saccodato contribuye con la suma de pesos 200 m|n). Caminos de acceso a la estación Rancagua, al oeste y al general del Salto a Pergamino. Importan estos trabajos la suma de pesos 9.632.63 moneda nacional.

CASA DE GOBIERNO

EN LA PRESIDENCIA

El doctor Irigoyen llegó a su despacho oficial a la hora de costumbre. Estuvieron en la presidencia, los ministros del ejecutivo, celebrándose acuerdo. Luego el doctor Irigoyen, acompañado por varios ministros, se dirigió al puerto, para despedir a la fragata Sarmiento que parte hoy para realizar su viaje de instrucción.

POR LOS MINISTERIOS

—Como informamos por separado el ministro de guerra estuvo esta mañana en Campo de Mayo.

Por la tarde concurrió a su despacho de la calle Santa Fe.

—El ministro de marina conversó esta mañana detenidamente con el director de correos y telégrafos.

—El ministro de obras públicas concurrió a su despacho oficial por la mañana y por la tarde.

Firmó gran número de expedientes y recibió varias visitas.

—El ministro interino de relaciones concurrió a la cancillería donde se ocupó de diversos asuntos pendientes de resolución.

Más tarde acompañó al presidente a su visita de despedida a la fragata Sarmiento.

—El doctor Gómez asistió esta tarde a su despacho como de costumbre. Recibió la visita de varias personas que fueron a verlo por distintos asuntos. Pasó luego a la presidencia.

—El doctor Salaberry concurrió también temprano a su ministerio, donde despachó algunos asuntos pasando luego a la presidencia.

CONGRESO

SESION EN EL SENADO

A las 3.50, luego de haber sido cerrado el libro de asistencia por falta de quorum, el doctor Luna, a pedido de varios senadores, llamó para sesionar en minoría

Diplomáticos viajeros

Por el tren internacional llegaron anoche procedentes de Chile, el secretario de la legación de esta república entre nosotros, señor Emilio Rodríguez Mendoza, y el secretario de la legación argentina en Chile, doctor Julián Enciso.

En Correos y Telégrafos

Comunicaciones telegráficas

Las líneas internas e internacionales del telégrafo de la nación funcionan con toda regularidad.

Apertura de una oficina telegráfica— La administración de los ferrocarriles del Estado ha puesto en conocimiento de la dirección general de correos y telégrafos, a los efectos del caso, que ha habilitado en carácter provisorio y condicional para todo tráfico, incluso el servicio telegráfico, la estación Huahuel Niyeu, terminal de la línea de San Antonio y situada en la gobernación de Río Negro, a 12 kilómetros de la estación kilómetro 426.

Las tarifas a cobrarse son las vigentes en el resto de la línea, en base a la distancia existente.

Petitorio—

Varias autoridades, profesionales, comerciantes, industriales, hacendados, agricultores y vecinos de General Pico, ferrocarril Oeste, se han dirigido al presidente de la república solicitando la instalación del telégrafo de la nación en dicha localidad, obra que sería de gran utilidad y cuya ejecución no demandaría mayores gastos por cuanto la línea a construirse sólo representaría un empalme con las que existen hasta Santa Rosa o Victorica.

Exponen los peticionantes que la zona de General Pico cuenta con una población de 15.000 habitantes, numerosos establecimientos agrícolas y ganaderos e importantes casas comerciales. Todos estos factores de progreso general han contribuído al rápido crecimiento del expresado pueblo, hasta el punto de ser considerado hoy como el ejemplo único en el país por la prosperidad asombrosa alcanzada en relación a su corta existencia de 10 años.

Para sus comunicaciones telegráficas con la capital federal y otras plazas de la república sólo puede utilizar el telégrafo de los ferrocarriles, cuyos servicios, además de ser onerosos por las tarifas dobles y hasta triples que es necesario abonar, a causa del pase de los despachos a otras líneas, son deficientes por las demoras, interrupciones y dificultades de toda clase que se oponen a la tramitación de los telegramas.

Terminan los referidos solicitantes expresando que aparte de constituir la referida obra una necesidad impostergable, satisfará una aspiración legítima de los habitantes de la zona norte de la Pampa.

Este asunto, que ha sido remitido por el señor presidente de la nación a la dirección general de correos y telégrafos para su estudio y resolución pertinente, ha sido pasado por ésta a informe y dictamen de las direcciones respectivas.

Visitas de inspección—

Han sido visitadas por empleados de la repartición de correos y telégrafos las siguientes dependencias Muñoz, Buenos Aires; Trancas, Tucumán; San Fernando, Buenos Aires; y Ayacucho, Buenos Aires.

Habiéndose constatado algunas deficiencias por el inspector actuante en las distintas oficinas que se hacen mención, la dirección general de correos y telégrafos ha dispuesto las medidas necesarias a fin de que sean subsanadas, por las dependencias respectivas, dentro del más breve plazo.

Intercambio de correspondencia con el Brasil por vía terrestre—

La dirección general de correos y telégrafos se ha dirigido al ministerio del interior llevando a su conocimiento que en vista de las irregularidades de las comunicaciones marítimas con el Brasil, el 24 de enero próximo pasado envió telegráficamente a la administración postal de aquel país un servicio oficial, proponiéndole el intercambio de correspondencia por vía Paso de los Libres.

Dicha administración contestó el 21 del actual aceptando la invitación que se le formulara y en tal virtud, a partir del 27 de febrero se ha iniciado el nuevo servicio. Los despachos respectivos invertirán por la nueva vía 112 horas en llegar a San Pablo, 116 a Santos y 129 a Río Janeiro.

TEATRO COLON

TEMPORADA OFICIAL 1917

GRAN COMPAÑIA LÍRICA

Director general de los espectáculos:

Comm. Gino MARINUZZI

Con el concurso de los ilustres compositores: VINCENT D'INDY, HENRY RABAUD, AMADEO VIVES, MAURICE RAVEL, YGOR STRAWINSKY

ELENCO ARTISTICO APROBADO POR LA INTENDENCIA MUNICIPAL

Tenores:

Enrico CARUSO - Lucien MURATORE

Tito Schipa - Ferrari Fontana - Pedro Lafuente

Baritonos:

Armando Crabbé - Eugenio Giraldoni - A. Paci

(OTRO EN GESTION)

Bajos:

Marcel JOURNET

Angelo Masini Pierali **A. Melocchi**

Sopranos:

Maria BARRIENTOS

Ninon Vallin Pardo - Fidelia Campiña

Julienne Marchal - Gilda Della Rizza

Medio Soprano

Gabriella BESANZONE

Nelly Gentle **Emma Torelli**

NOVEDADES Y ESTRENOS

Por primera vez en Sud América
LA RONDINE
Ópera en 3 actos del Mtro GIACOMO PUCCINI
Protagonista TITO SCHIPA

Por primera vez en Sud América
L'ÉTRANGER
Ópera en 2 actos, cantada en francés y dirigida por su autor, el Mtro VINCENT D'INDY
Protagonista MARCEL JOURNET

Por primera vez en Sud América
MAROUFF
Ópera en 4 actos, cantada en francés y dirigida por su autor, el Mtro HENRI RABAUD
Protagonista Lucien MURATORE

Por primera vez en el mundo
LODOLETTA
Ópera en 3 actos del Mtro PIETRO MASCAGNI
Creadores:
DELLA RIZZA y CARUSO

Por primera vez en el mundo
LA ANGELICAL MANUELITA
Ópera en un acto, del Mtro argentino
GARCIA MANSILLA
Creadora: VALLIN PARDO

Por primera vez en el mundo
IL VENTAGLIO
Ópera en 3 actos del Mtro AMADEO VIVES
quien personalmente la pondra en escena
Creadora MARIA BARRIENTOS

Por primera vez en el mundo
ARDID DE AMOR
Ópera en 1 acto del Mtro argentino
CARLOS PEDRELL
Creadores: Vallin Pardo y Crabbé

Gran Compañía de BAILES RUSOS

Bajo la dirección personal de DAGHILEFF y BAKST

y de los eminentes maestros STRAWINSKY y RAVEL

Desde hoy queda abierto el abono en la Administración del Teatro Colon de 10 a 12 a. m. y de 2 a 5 p. m pudiendo los señores abonados del año pasado retirar sus mismas localidades hasta el 20 de Marzo corriente.

F. Da Rosa y W. Mocchi